朝鮮日報
朝刊
本紙朝夕刊二十二面

社說

第七十三議會再開

一

事變下最初의 第七十三通常議會는 二十一日로써 休會期도 滿了되고 마침내 今二十二日부터 再開하게되엿다. 今回의 議會는 戰時體制下에 열리는 最初의 通常議會요 近衛內閣의 戰時國策을 審議決定할 重大使命을 가진議會인만큼 그前途는 各方面으로부터 注目을 惹起하는바잇다. 即今回에 提出될 政府의 議案으로보드라도 二十八億餘圓에 達하는 明年度豫算案을 비롯하야 事變費特別會計豫算에關한 增稅案 年來로 紛糾를 거듭하여온 電力國營案 國家總動員法案 農地調整法案 農業保險及 共濟에 關한法律案 國民保健法案 社會事業法案等 相當히 深刻한 論議를 이르킬 議案도六十二件에 達하고 其外에 滿蒙問題 北支開發及 北支政權問題 帝人事件에 伴하는 人權蹂躪問題等도 應當討議組上에 오를것이므로 議會의 空氣도 相當히 緊張될것만은 事實이다.

二

今回議會가 이처럼 重大意義을 가지는만큼 政府를筆頭로 政黨各派도 議會에臨할 各自의 態度를 決定하기爲하야 愼重協議를 遂하고 對策을準備하엿다한다. 그리고 議會의 機能으로보거나 또는 諸法案의 重大性에鑑하야 政黨各派가 討議할點은 크게 論議할것이로되 今回議會를 一貫하면 첫재로 政府政策에 對하야 多少不滿을抱懷하고잇는 政黨이잇다하더라도 內閣不信任案을 提出한다든가 政權爭奪을 目標로 政府攻擊을 일삼지안흘것은 勿論 政府도亦是擧國一致協力을 强調하는 現在에잇서 議會途中에 解散을나릴理도 업을것임으로 비록議會自體는 未曾有의 重大性을 띄고잇다할것이나 議事만은 順調로 進捗되지아니할가 豫想된다.

三

個個의 法案으로볼지라도 增稅案 國家總動員法案 電力國家管理案 四十億圓을 突破하리라고傳하는事變特別豫算案 北支政權問題 其他外交問題等은 爾來論議가 紛紛한問題인만큼 一大論戰이 豫想되지안는것도아니나 結局時局의 重大性에鑑하야 政府도 强硬한 決意와準備를 整備하여잇고 政黨各派도 大乘的見地下에 誠意로써 政府와 協力하야 擧國一致의 實을 擧하리라함으로 法案個中에는 多少修正은잇다할지라도 大多數는 政府原案대로 通過시켜 和衷協力의 成果를 擧하게되리라고觀測된다.

四

끝으로 單一政黨樹立運動에對하여는 亦是 戰時體制下에 國論統一과 擧國一致의 政治體制가 要望되는만큼 今議會를 通하야 活潑한 動向을 示할것만은 容易하게 推察된다. 그러나 最近政界에登場한 單一政黨論에는 그政治理念에 漠然한點이잇슬뿐아니라 具體的目標에잇서서도 뚜렷한것이업고 反面에新黨樹立을 標榜하는 自體陣容도 統一되지 못하여잇슬뿐 아니라 旣成政黨內에 合同論者間에도 翕然한 議論一致를 缺하여잇는 現狀임으로 이것이 具體化하기까지는 아직도 相當한 迂回曲折을 免치못할것이다. 如何든 今回議會는 擧國一致의 國論統一을 一段强化하게될것이바 따라 이問題도 今回 議會를 通하야 從來의 机上空論으로부터 어느程度까지 具體的展開를 示하게되지안흘가 豫想된다.

戰時體制非常時下 第七十三議會今日再開

軍事費一般…算等은無事通過를豫想

電力管理案增稅案等은相當히論議?

質問戰先陣은川崎氏

【東京電話同盟】事變下最初의通常議會로 歷史的事例를 가지는 第七十三回帝國議會는 二十二日에 비로소 再開되야 長期戰體制下의 戰爭目的達成을 爲하야 所要의 豫算案과 여러가지重要法案을 組上에 노코 眞摯한論戰이 開始되게되엿다 即貴族院은 二十二日午前十時부터 本會議를 열고 劈頭에近衛首相이 帝國不動의 國是로하야 支那事變에 對處할 政府의 決意와 財政 産業 內政의諸問題에 對한 政府의 所信을 披瀝한 一般施政方針演說을 하고 다음 廣田外相으로부터 事變下의 外交方針演說이 잇슨後 杉山、米內各軍部大臣으로부터 戰況報告와 事變의 今後에 處할 軍의 斷乎한 決意를 表明하고 質問에 드러가 研究會의 二荒芳德伯이 敎育問題를 가지고首相과 文相에 質問할 豫定이다 또衆議院은 午後一時부터 本會議를 열고 首相、外相、陸相、海相이 貴族院에서와 同樣으로演說을 하는以外에 賀屋藏相으로부터 事變에 對處할 財政方針演說이잇고 다음 質問戰에 드러가 民政黨의 川崎克氏가 先陣을 마터 一般施政에 關하야 質問戰을 開始하고 뒤이어 第二陣에는 政友會의 島田俊雄氏가 首相以下 閣僚에 對하야 質問을 할豫定이오 第三陣以下의質問順位에 對하야는 午前十一時 院內에서 各派交涉會를 열고決定하기로되여잇는데 今議會는文字그대로 戰時議會요 官民一途 眞正한 擧國一致 未曾有의 難局打開에 一路 邁進을 要請하고 잇스므로 軍事費支辨에 要할 豫算案은 勿論、그他一般豫算도 全部協贊을주고 이에 伴하는 諸法律案도 大體로 滿議업시 通過될것으로 豫想되는데 懸案인 電力國家管理案 國家總動員法案 增稅法案 農事調停法案 商法改正法律案 等 國民生活에 直接關係를 가지는 重要法案에 對하야는 相當한 論議가 될것으로 觀測된다 또戰後 國民生活의 安定에關한 諸施設에 關하야도 여러가지問題가남아잇스므로 戰時議會에 相當히 緊張한 論戰이 隨時 展開될것은 아닌가 豫想된다

國民精神總動員聯盟 緊急評議員會

【東京電話同盟】國民精神總動員中央聯盟에서는 二十一日午後三時부터 赤坂三會堂에서 緊急評議員會를 열고 政府의 聲明에 對應하야 今後의 新時局에 處하야 擧國一致로 我民族의 歷史的 大使命을 遂行하겟다는 [illegible]

臨時政府 關稅大幅引下

【北京二十一日發同盟】中華民國臨時政府는 二十一日 午後四時에 生活必需品 物價對策等에關한 輸出入關稅의 大幅引下를斷行하엿다

將來性이豊富한 山西의工業資源

今年에 至하야 北支建設의目標인 山西은 天然의 山岳地帶 金城鐵壁로 잇고 이와 地下에 埋藏한 數多의 資源으로써 所謂「山西모쿠主義」를 樹立하고 [illegible]

一、紡織 西北實業公司 集中營業 十六廠中의 一廠으로 [illegible]

二、洋灰 山西省 陽曲縣 西銘村에 民國二十三年三月 創業되야 日産 五百四十桶(一桶八十斤入) [illegible] 年度는 年産額 一四八、〇四入桶 價格 八六六、二六九元

三、製紙 西北實業公司 集中營業 十六廠中의 一廠으로 太原市北門에 民國二十二年 [illegible] 目的下에 二萬三千元을 投資하야 創設하 [illegible]

四、製造廠 本廠은 民國二十五年十月前의 [illegible]

[illegible]

中華臨時政府 滿洲國을事實上承認

【北京二十一日發同盟】中華民國臨時政府는 滿洲國의 獨立에對하야 旣定事實로 認定하고 [illegible]

冀東政府接收次 河北省長唐山行

【天津二十一日發同盟】河北省長高凌霨氏는 總務廳長 孫潤宇 財政廳長王蔭泰兩氏를 帶同하고 二十一日午前九時五十五分 天津發列車로 唐山으로 向하엿다 [illegible]

隴海線戰雲이暗澹 徐州서大決戰展開?

北方防禦의最後의抵抗戰

支那側서必死的防禦

【濟南二十一日發同盟】我軍의 靑島、膠州、濟南間의 確保에依하야 山東攻略의 態勢가 決定되자 戰機는 微妙하게 南方에 옴지기여 津浦線 南進軍은 鄒縣濟寧으로부터 京漢線上의 皇軍과 相呼應하야 蜿蜒 八百餘粁의 隴海線을 制壓하고잇다 [illegible]

世界에反日週間과 日貨排斥을畫策

支那各團體聯席會議決定한 反日宣傳戰決定內容

【香港二十一日發同盟】漢口來電에 依하면 中國國民外交協議會는 二十日各團體聯席會議를 開하고 左의 七項目을 決定、世界的宣傳에 進出하게되엿다

一、全國民의 政府擁護主張을世界에宣傳할것

二、大會를 招集하고世界的日貨制裁運動을이르킬것

三、國際聯盟及各國으로 하여금 對日經濟制裁를 促進시킬것

四、日本에對하야 軍需品供給을 시키지말게할것

五、國際聯盟에 二代表를派遣하야 日本을 制裁하고 支那를 援助케할것

六、調査團의 派遣을要求할것

七、全世界의 反日週間을設할것

上田少佐戰傷死

【杭州二十一日發同盟】去十七日夕刻、杭州新橋附近에서 敗殘兵에게襲擊되야 重傷을負한 上田門藏少佐를 收容키爲하야 林軍醫大尉가指揮하는 衛生隊는 十八日 杭州發 富陽에 나아가 上田少佐를 收容하고 歸途에 또다시新橋附近에서 敵兵에게 襲擊되야 不得已一旦 도로도라가上田少佐의 救護에 努力하엿스나 効力이업서 同日夕刻에 名譽의 戰傷死를하엿다

靑島復歸邦人 第一船諏訪丸着

【靑島二十一日發同盟】日本內地로부터復歸한在留邦人을태운 第一船諏訪丸은 二十一日午前八時靑島에到着하야 港外에 投錨하엿는데 一同은白石海軍特務部長으로부터 國策에따라 相互警戒하야 復興에努力하기바란다고訓示를바든後 上陸하자經營幾年間 血淚로撤回한後 再次靑島를드러서게된 人士의눈에는暴虐한 支那軍의破壞에도 不屈하고 明朗靑島復興에빗나고잇다

新政權承認할時 列國對支態度注目

英國서蔣介石을支持하면 事態解決은遷延難免

【東京放送】帝國政府는 去十六日의 聲明에依하야 今後蔣介石政權을 相對로하지안코 北支政權 其他의 新興支那政權을 積極的으로 援助하야 그成立發展을 促進시키기로 大方針을 決定하엿는데 마침내 北支政權을 正式으로 承認하게될 境遇、果然 列國이 帝國과 步調를 가치하야 新政權을 承認하고 蔣介石政權을 抹殺하여버릴지 안할지 이問題는 都大部 今後의 重要한 問題로서 戰局이 如何한 時期에이르러 結末을 지을지 그豫測을 決定하는 重要한 要素가될것이다 關邦獨逸과 伊太利가 日本의 極東에 잇는 地位를 理解하고 事變에 關하야 好意的支持를 不惜한것은周知의 事實로 帝國政府가 今後取하려하는 不動한方針에 對하야는 同情잇는 態度를 取、又은 大體로 豫想되는바이다 問題는 英米의 態度如何인데 米國은 파네이號事件以來 極히 冷情한 態度를 取하야 極東平和를 待望하고 外交에잇서서는 過激언기를 期하고잇스므로 帝國의 平和에關한 眞實한方針을 理解하고잇는限 그措置를 그릇하지안흘것이다 그러데 英國은 事變以來 여러가지 事件發生으로 我國民 [illegible]

今日의兩院

【東京電話同盟】

▲貴族院 午前十時부터本會議를열고 近衛首相의 一般施政方針演說과 廣田外相의 外交方針演說이잇슨다음 杉山陸相米內海相의 戰況報告가잇슨後 質問에드러가 二荒芳德伯(研究)이 木戶文相에 對하야 一般敎育問題에 對하야 質問이잇고 正午지나 散會한다

▲衆議院 午後一時부터本會議를열고 貴族院에서와 同樣으로近衛首相 廣田外相의 演說이잇고 또賀屋藏相으로부터 財政方針에關한演說이잇슨後 米內兩軍部大臣으로부터 戰況報告와 國務大臣에對한質問戰에드러가 第一陣 川崎克氏(民政)와 第二陣 島田俊雄氏(政友)의 順序로質問을行한다

漢口軍事當局 軍首腦部를處罰

【上海二十一日發同盟】漢口軍事當局의發表에 依하면 二十一日에 軍事當局은 懈怠罪로 軍團長一名、旅長一名、軍法執行官一名、電信隊長一名、營長三名、連長一名을處罰하엿다 그리고 이와同時에 軍團長一名 師長十三名、第四路軍副司令 香翰屛을 免職하고 名譽의 戰死를한 軍團長一名、師長一名을 褒賞하엿다

東方會聲明書發表

【東京電話同盟】東方會에서는二十日午後一時부터 本部에 全國會議를 열고 左의聲明書를發表하엿다

一、東西安定의支柱인 日本의使命에鑑하야 抗日容共政權의絶滅을期하고 또 이를支持하는英國勢力을 驅逐할것

一、戰時下의 國民負擔을 犧牲均等의 原則에 基하야 그 徹底를期할것

一、戰時生産力의 擴充은 다못軍需工業에만 이를限定하지안코 農業生産力그他의 增大에萬全을 期할것

一、出征兵士遺家族에 對하야 救濟的觀念을 排除하고 그生活保障을 退職이업게할것

一、强力戰時內閣의 樹立은 長期戰爭을 遂行함에 잇서서 一層그緊要가 切迫함을 感하다

[illegible]

蘇、國內秘密固守次 去益鎖國主義化

四十個所外國領事館에對해 二個月以內閉鎖要求

【東京電話同盟】蘇聯邦의 國內事情은 마치내 激烈을極하야反革命的 嫌疑로 逮捕處刑되는 者가 續出하고잇슴으로 蘇聯政府首腦部는 如斯한 實相이國外에 漏洩됨을 極端으로 忌避하고 外國人의 入國과旅行을 嚴重히 制限하고 秘密保持에努力하고잇는데 二十一日入手한 確實한 情報에依하면 蘇聯政府는 今年에 드러서서 이미四十個所의 外國領事館及 領事館에對하야 二個月以內로 閉鎖를要求하야잇스며 [illegible]

北海道外十二府縣 米穀收穫高

【東京電話同盟】農林省發表 北海道外 十二府縣의 米穀收穫高는 左와갓다 (單位石)(△印은減)

合計收穫高	[illegible]
比第二回收穫豫想高	[illegible]
比前年收穫高	[illegible]
比前五個年平均收穫高	[illegible]
前回公表(十二府縣分)	[illegible]
合計收穫高	[illegible]
比第二回收穫豫想高	[illegible]
比前年收穫高	[illegible]

同時에憑玉祥도罷免 韓復榘에處刑

【倫敦二十一日發同盟】二十一日倫敦에 到達한 로이테漢口電에依하면 國民政府가 敗戰의 直接責任者로 第一線中央軍幹部十一名을 處刑한것을 正式으로發表하엿다 處刑된者는 軍長一名 旅長一名、軍法會議判事一名、團長二名 營長三名 軍團長一名等인데 그氏名은 發表되지아니하엿다 軍長一名이라한것은 아마第三路軍總指揮韓復榘로 觀測된다 國民政府는 또抗日作戰의 失敗를 理由로 多數한 將校를 罷免하엿는데 抗日의 急先鋒馮玉祥도 마침내 犧牲되지아니하엿는가고 말하고잇다 何如튼 今回에 罷免된 將校中에 師長三名 營長一名과 參謀長一名과 합께 軍長一名이 包含되여잇슴은事實로 馮玉祥이라는 所聞이만타

本社參觀

◀徽文高等普通學校 生徒七十名 李軒求氏引率下本社見學

人事·集會

◀吳胤善氏(本社監事役) 入京中

蘇聯邦에督促 漁業基本條約調印을

【東京電話】日蘇間의 懸案의하나인 兩國間의 漁業條約正式調印問題는 昨年來 暫定協定의兩延長으로 自由出漁等의 再國間의 緊迫한關係를 暫時緩和하엿스나 我方으로서는 同條約의正式調印을 正當하게 要求할에對하야는 그後에도 조금도 態度를 變更함이업시 今年初 廣田外相으로부터 在莫斯科重光大使에게同條約의 調印督促을訓令하엿다 따라서 西大使館參事館은 右訓令에 基하야 十七日蘇聯外務人民委員部極東部長카즈롭스키氏를 訪問하고 昨年來交涉하여오든中에 蘇聯으 提出한다는 新條約試案을 提出하라고要望하엿스나 카즈롭스키氏는試案이 未完成이란것을 述하고 暫時猶豫를 要求하여왓다 그러데 外務當局은 問題解決의 遲滯는 兩國國交에暗影을 投하는것이라고하고 다시交涉의 繼續을 訓令할것이라고觀測된다

夕刊後市況 廿一日

◆各地 期米 後止◆
群山 — 當限 [illegible] 中限 [illegible] 先限 [illegible]

◆大阪 棉花 後引◆
當限 — 先限 五五八五

◆福井 人絹 後引◆
當限 七一六〇 先限 七四五〇

◆橫濱 生糸 後引◆
當限 六八二〇〇 先限 六八七〇〇

整髮感が 上品で敬意の拂へる 丹頂チック 今年もヌー

정발감이 고상해서 경의를 표할만한 단정(丹頂)직구도도

파리-製보다優秀한 國産最高基準品

純植物性 專賣特許

TANCHO 丹頂

丹頂ヘヤートリン發賣元 金鶴香水株式會社

(栗盛組) コール天及小倉 勞働服一般

セーラー服・學生服 乘馬ズボン・ジャンパー 其他コール天・各種洋服 製造卸

(同業商店에限리 製地相場表送呈) 大阪市東區平野町一丁目二十番地 合資會社 若原重商店

現代的趣味에最合하고 實行이極히良好한 象牙 實用 ステッキ パイプ 製造卸

(申込次第 型錄進呈) 大阪市東區北久太郎町四丁目心齋橋筋 合名會社 井村友三郎商店 電話船場四一〇二·振替大阪貳八九〇番

有馬·靑山·太繩 三醫學博士創製

アーオー 結核免疫元

A아O오應用의現況及 世界各國에서의 認識

一、AO發見以來二十年으로서 昭和十二年까지 治療應用約二百五十萬人에達하고 豫防的應用은 九十三萬四千人에 達하야 그實績은 實로良好합니다 또大正十三年AO에 關한 國際的報告가 發表된以來 今日까지는 歐米三十餘個國에서 熱熱한AO禮讚의學者가 輩出하고잇습니다

A아O오의特長

一、特選菌株의 特殊培養을 基礎로한……免疫作用旺盛

一、多價와 갓징인것……實用效果大也

一、過敏元을 含有치안함……副作用絶無

一、免疫元의吸收를 妨害하는 蛋質이업슴……異物作用업고 吸收容易

一、純粹한 免疫元으로됨……抗病力喚發

一、完全한 自然死에빠진 菌體의 免疫有効成分으로됨……絶對無危險

一、菌의免疫元性을 害치는何等의處理도 加入치안함……免疫元의 自然性保持

一、効力檢査(家兎의人工眼結核을 治療식히는 實驗)를 經하야 販賣함……効能不變

A아O오의適應症

治療的으로는 肺結核、眼科結核、肋膜肺炎、皮膚結核、外科結核、特히 初期肺結核及眼科結核에 對해서 著効한 實證되고잇습니다

豫防的으로는 潛伏結核、淋巴腺腫、虛弱體質、結核素質、特히、腺病質結核의 豫防的으로 效果顯著함으로 學生學童에 對해서 豫防的으로도 應用되야 效果顯著하다고 證明되고잇습니다

A아O오에 對해서 또는 結核全般의 實際에 對해서 懇切迅速히 藥店藥種部에서 應答함

(解說贈呈) 發賣元 須美商店 大阪市東區北濱四丁目四〇番地

國策事業膨脹으로 需要勞働者五十萬

今一年一度

民間事業까지合처總事業費近四億圓

勞働市場이空前의景氣!

작년부터 부쩍늘어나가는 각종사업의 건설로 로동자의 수요는 비상히 늘어가고 잇는중 금년도 다시 더늘어나갈모양인데 아직 공사량과 인부의 수요상태가 정밀히 조사되지안헛스나 대체에잇서서 로동자의큰 부족이 잇스리라하야 토목관계 철도, 기타사업자들은 벌써부터 일종의 공황을 느끼고잇다 즉 작년중은 일억팔천만원의 공사비에 약삼십오만명의 인부를 동원시키엇섯는데 금년의 공사비는 철도관계와 일반민간사업을 제한 관청중심의 것만이 토목건축, 사방(砂防)조림(造林)등의 공사비가 대략 일억오천만원에 소요로동자가 약삼십만명이 소용되는데 그외에 철도관계만해도 금년의 공사비가 일억일천만원의 다량에달하야 여기에도 중앙선(中央線)경의선 복선공사 복선철도공사등에 십수만명이 소용될터이고 그외에 광산로동자가 십년만해도 십수만명이나사용하엿섯는데 금년부터 산금오개년계획에 의하야 일층큰로동자를 만히쓸터임으로 여기만해도 삼, 사만명이 더필요할터이고 그우에 민가사업까지 합한다면 공사비는 사억갓가히 될모양이고 로동자는 사십만이상 오십만가량 소용될 계산이어서 각계방면은 큰공황을 느끼고 잇는데 사회과에서는 각도와 련락하야 로동자의 수요와 공급에 관한 조사를 열심히하고 잇는중이다 따라서 로동임금도 상당히 더올라갈모양으로 로동시장의 경기는 필경할모양이다

鑛山勞働者 五個年後需要 五十萬名豫想

산금오개년계획에따러 금후조선안의 광산개발은 더한층발전을하게되엇는데 총독부 광산과 조사에의하면 작년말 전조선의 광산로동자는 십구만명으로 매년이만명식 주가하여온 세음인바 아프로 이산금오개년계획이 진행됨에 따러매년 오만내지륙만의 로동자가 주가할것을 예상한다면 오개년후에는 약오십만명의 수요를 보게되어 이때문에 다른방면의 사업에는 로동자의 공황을 일으킬우려가업지안타고한다

平壤咸興兩都에 無線電信局新設

京城送信所는移轉、淸凉里受信所는擴充

航空無電整備三個年計畫內容

비상시국의 진전에따라 조선의 공중은 장래더욱 중요성을 띄게되엿는데 체신국에서는 보강시설(補强施設)로 십삼년도부터삼개년 계속사업으로 백삼만원의 예산으로써 항공무선전기(航空無線電氣)시설의 확충개량계획을 세웟는데 그계획의대요를보면 우선십삼년도에 각십만원으로써 함흥(咸興)평양(平壤)두곳에 항공 무선전신국(航空無線電信局)을 신설하는이외에십삼년 십사년이개년의 계획으로는 삼십만원을 드려서 룡산(龍山)에잇는 경성무선전신송신소(送信所)를 부평(富平)으로 옴겨서 『라듸오비콘』을 설치하고도 이십이만원으로써 청량리수신소(淸凉里受信所)를 확충개량하기로 되엿다 그밧게 청진(淸津)무선전신국에 수신기(受信機)를 증설하며 십륙만원의 경비로써 신의주(新義州)무선전신국의 확충을하고 십오만칠천원으로 추풍령(秋風嶺)에 항공무선전신국을 신설하기로 되엿는데 종래에 내지보다 현저히 빈약하든 조선의 항공무선전신설비는 이계획에 따라 비약적으로 설비되게되엿다한다

水産市場問題 直營論이壓倒的

急速濾過池豫算은一致可決

昨日臨時府會經過

현재 경성부의 급수량이 예상이상으로 증가되고 비상시의 철도등의 급수에만전을 기하기 위하야 응급대책으로서 뚝도수원지(纛島水源地)에 현재의 급속려과실(急速濾過室)에 접속하야 급속려과지(急速濾過池)사면(面)의 설비를 할필요에 당면하야 그건설비로 륙만사천오백원을 긴급추가한것과 오는삼월말일에 영업기한이만료되는 경성부수산시장(水産市場)을 그이후 경성부의직영(直營)으로 하자는문제와 이에따라 그 지런과 관리방법을 변경하라는 세가지의안을 심의하기위한 협의회는 예정대로 이십일일 오후두시부터 경성부청회의실에서 의원사십명 출석한가운데 개회되엿다 급속려과지증설에관한 추가예산의 항목은두말없이 독회를통과하고 만장일치로가결한후 수산시장직영문제로 들어갓는데 수산시장의 종업으로잇는 가납일미(加納一米)의원으로부터 여덜가지의 장황한질의반대의 질문이잇섯고 등전충조(藤田忠助)의원외 한사람의반대질문이 잇섯스나 결국질문이 끗나고 이문제를 전원의위원회(全員委員會)에일임하야 신중하게심의를하게되고 오후네시경에 폐회하엿다 다음에 전원의위원회의 과정을 한번 거처서 그동안속절만든 이문제도 결국직영으로 락착하고말모양이다

金部隊長이 總督에謝電

志願兵制度 實施에感激

조선지원병제도 실시가 가까웁다는소식에 조선출신의선배부인으로서 북지전선에 용약분전하는김석원(金錫源) 부대장으로부터 이십일일총독에게 아래와가튼 감사의사전이왓다

금회북지전선에잇서 반도지원병제도채용에관한 깁보를접하고 각하의원대한 포부와 이를채용시키기에 노력하신대영단에는 진심으로 경의와감격의눈물을 흘리며감사하다 금후반다시 예기이상의효과를나타내여 천지에이채를 빗날때가 바다시올것을 확신한다음 호에더욱 후원을빈다

甘蔗道知事 總督訓示傳達

今日午後에

남총독은 이십이일오전열시 총독부에 긴급도지사회의를 소집하고 시국인식을 다시강조하는데 감자(甘蔗)경기도지사는그중대성에 비추어 이회가 끗나자 동일오후두시부터 도청회의실에 관하 부윤군수 경성부내경찰서장 중등학교장을 긴급히 소집하고 총독의훈시를 전달하야시국의 장기성(長期性)에관한 일반의인식과 각오를 철저히하기로되엿다

衛生試驗室에 또火災

發火卽時鎭火

이십일일 오후아홉시십분 부내 총독부 위생시험실 이층으로부터 유상으로 올라가는 거단에서 불이나서 불시길이 맹렬히 퍼지는것을 목격하는사람이 발견하고 곳소방서에 통지하야 소방조로 경찰서원과 소방서원이 출동진화에 노력한결과 십칠분에곳진화하엿는데 원인은 약병에 너허서 거단로에 노아두엇든 린(燐)이 자연발화하야 연소한것으로 손해는 류리창한개가 께어진것뿐이엿다 이시험실은 이삼년전에도 한번불이나서 소실한것으로 처음에는 자못념려되엿스나 준비하여 두엇든 모새를연소하는 린(燐)에 뿌리어 전기한바와가티 곳진화하엿다

思想戰展에 出陳品決定

내각정보부(內閣情報部)주최하에 이월중순 동경에서 개최하는 사상전람회(思想戰展覽會)에대하여 총독부에서는

一、朝鮮內獻金品狀況
二、朝鮮神社參拜者數圖
三、神社參拜狀況의寫眞
四、學校에서의 皇國臣民誓詞狀況
五、皇國臣民體操寫眞
六、金釵會의活動狀況
七、戰線의中心의形態

이라게도시와 농촌의 전조선각지에 변모되는반도의 자태를 사진으로 영화로 레코ー드등에 너허서 출진(出陳)하여 내지인들에게 널리인식시키기로되엿다

네시경에 [illegible]하엿다

保聖學校理事會도 繼續經營을決議

信聖學校理事會決議를그대로踏襲

二月末에緊急理事會再開討議

【宣川支局電話】 서조선의유일한 녀자중등교육기관으로 우리의가장아끼든바더 아모로 자란한 성적을이옥하야오든 보성녀교(保聖學校)도『교육일원화』의 원측의 거츠른 물결속에 잠겨 그위기에 즉면한 운명을 건몽중대한책임을진 보성녀교 리사회는 이십일일오후두시 서에서 리사회를 소집하여 보성녀교는 신성녀교의 자매교인만큼 십팔일 신성녀교리사회의결의내용을 그대로답습하야

1、보성녀교는 리사회에서계속경영하기로함
2、각로회합 동창회에 승인을 구하기로함

등두조항을결의하고 그리고 이월조순경에 전부열리는각로회의 경과를보아 오는 이월이십팔일 긴급리사회를열어 그후사건의 추이경과를 조합하야구체적 성안을 엇기로하고동

殉職現業員에 局友會에서弔慰

철도국원 이만합원으로조직된 국우회(局友會)에서는 밤낫으로 철도현업(現業)에서 피곤한 근무를하다가 선로우에서 순직하는 동료에 대하야 아프로는 그신분과 재직년수를 뭇지안코향전(香奠)으로서일정한 금액을 주정하기로 되엿다한다

府內지푸테리아蔓延

鍾路署管內에豫防注射實施

어린이를만히노리는 지푸테리아는 경초부터 시내각처에 발호하기시작하야 지금만연해가는형편으로 일반가정의 걱정거리가 되여잇다 부내종로서에서는 다옥일월에의하야 관내에잇는 열한개유치원 원아오백열아홉명에 예방주사를 실시하고잇는데 일반가정에서는 경기도와 부의생시험실에서 무료로 예방주사를 하고잇스니 한밥비 주사를맛치도록하는것이 안전하다

▲壽松町	淸風幼稚園	五〇名	二十二日	三十一日	二月九日
▲積善町	甲子幼稚園	二〇名	二十二日	三十一日	二月九日
▲觀水町	和光幼稚園	七四名	二十二日	三十一日	二月九日
▲仁寺町	泰和幼稚園	二三名	二十 日	三十一日	二月九日
▲瑞麟町	隣保館	七六名			
▲仁寺町	京城幼稚園	五四名	二十二日	三十一日	二月十日
▲鳳翼町	三光幼稚園	七二名	[illegible]		
▲安國町	安國幼稚園	七三名	二十二日	三十一日	二月十日
▲安國町	槿花幼稚園	二三名	二十二日	三十一日	二月十日
▲樓下町	培花幼稚園	三三名	二十二日	三十一日	二月十日
▲內需町	保仁幼稚園	四四名	二十二日	三十一日	二月十日

出征한軍人 家族慰安會

체신국군사후원지부에서는 이십이일오후한시에 부내태평통체신회관에서 체신국근무자로 출정한 군인의 가족위안회를 개최하기로 되엿다한다

핸드빽受難

이십일일오후여덜시십분쯤 부내 삼판통(三坂通)이백오십이번지 원구영자(原口英子)가 욱정(旭町)이정목사십팔번지 아플지날지음 삼십세가량 되여보이는 장한이 달려들어 인장과현금십원가량이 드러잇는『핸드빽』을 빼아서가지고 다라낫다는데 이보고를바든 본정서에서는 절종하야발생하는『핸드빽』약탈사건에 머리를알코잇다한다

大都市初等學校에 二部制實施決定

豫算不要、一石二鳥의妙案

學務局各道에通牒

초등교육대확충방침에 의하야총독부 학무국에서는 보통학교신설또는 학급증설등의 여러가지 리유아래에 가위안비막개의 분망중이다 그여러가지확충안중에는 예산은 증액하지안코도실질적으로 학급을 대량으로증가하야 다수한 아동을 예정이상으로 수용할수잇는 방법을강구하든중 성안을어더서 일신에이미 각도지사에 통첩을 발한것이다 그것은 경성을 비롯하야 전조선각도시소재보통학교에 이부제(二部制)를 실시하야 그학교현재수용아동의 약배를 더수용할수잇도록 하는계획인데 이것을 대도시에만 실시하는까닭은 도시이외에 잇는소규모의학교에는 직원수가 적어서 몃칠만큼식 교대할수가 업슬뿐이니라 학교의 설비가 또한부족하야 이부제를 실시할수업는사정이 거듭하야잇스므로 대도시에잇는 학교중설비가 완전하고직원이 다수하야 오전오후별러서 교대용동할수잇는 대규모의학교에만 실시하기로된것이다 그경비로보면 직원들에게 약간의 수당을 지급하는외에 겨울에약간의 석탄비용이 잇스나 이것은 그다지큰예산이 아닌만치문제가 되지안는다 이와가티학교증설, 학급증가 이부제실시등세가지방법으로 오개년확충계획이 되는날에는 현재이할류분가량의 아동을수용하든것을약륙할우로가량을 수용할수가잇게되는것이다

五個年計畫完成後엔 約七割收容可能

學務局 岡事務官談

이에대하야 총독부학무국강사무관(岡事務官)은 다음과가티말한다

초등학교 확충계획은 오개년으로 단축한 그만치 일이만코 예산도만치만은 아무래도 그예산만 가지고는 우리의예정대로 또는 리상대로 되기가어려울듯하야 도안코고 만흔아동을 수용할방법을 강구한결과 와선 대도시보통학교에 이부제를 실시하기로되엿다 이것은 극히적은 예산으로 유효한 실적을 내일수잇는계획이니 이비상시국 즉시국색연을 예산분허 시대에는 가장 적당한 계획이다 이러케 각지방에 학교증설 학급증설등을 병행하면 예정의오개년계획이 완성되는 날에는 약칠할에 갓가운 아동을수용할수가잇슬것이다

一郡一個方針下에 青年訓練所設置

五個年計畫廿個所식

총독부에서는 지원병제도의실시와 학제(學制)개혁을 단행하게됨에따라 청년훈련소의 확대강화와 개혁을 하게되엿다한다 조선에 청년훈련소가 처음 설치된것은 소화사년으로 매년십개소식을 설치하엿는데현재는 팔십사개소에 일천오백명을 수용하고잇다 그런데 신년도부터는 이십개소식 새로만들어 금후오개년안에 일군(一郡)일개소를 완성할 계획으로 조선에서 의무교육을 실시할때까지는 내지의 청년학교정도의 보급을 시킬터이라고 한다 또한이청년훈련소의 확대강화와 개혁책에대하야서는 이십이일 오전아홉시부터 총독부에서 관계관과 군부의 길전대좌(吉田大佐)가 출석하야 근본적 개혁을 의론하게되엿다한다

京城그라운드改造 國費補助無望

국민체육의 향상과 올림픽동경대회준비로 신년도부터 조선체육협회에대한 보조를 팔천원으로 증액하기로 되엿는바 이것은 체육협회가가맹한 열여덜단체에대하야 난호아 교부할것이다 올림픽동경대회에 마추어 경성운동장의 확충경비에 대한 기성회 기타국고보조의 운동이 잇서 총독부재무국에서도 십만원을게상하엿스나 대장성의사정으로부터 삭제되여 당조계획실현은 매우어렵게보인다

舊年末特別警戒

二十一日부터開始

양력설년말을 쇠이지 안는 상주 군부(郡部)에서는 지난십구일부터 이미경계를 시작하엿스나 여에서는 제일기 제이기 제삼기에나누어 부내에서는 제일기 제이기에나누어 경계를 각각실시하기로되엿는데 경계방법으로는 요소요소에 경계원이 몰을지키여 거동이수상한 사람의 불심심문을하고 또판내유식점 려관등의 일제검색을하며 전파자 불량자등을 엄중취체하야 구년말의 치안을 확보할터이라고한다

朝鮮體育會主催의 綜合競技氷上大會

今日午前十一時淸凉里링크

興味의焦點은五千米

朝鮮體育會主催의 第十八回全朝鮮綜合競技氷上選手權大會는 今二十二日午前十一時부터 淸凉里링크에서擧行하기로되엿는데 出場選手는 咸興、白川、鐵原、江界等地와 京城代表二十九名에達하는바 이날五千米레ー스第一組에 李明天(徽文)、金河吉(江界)、金永鈸(平壤)、崔漢鎬(新義州)、金漢集(咸興)等諸勇士가 激戰을演할터인데 中等과都市對抗에 不運을 늣기든 李君이 金河吉君을 제치고 優勝할것인가에 興味를 集中하고잇다

學生氷上大會 失格問題惹起

今日審判員會議

朝鮮學生氷上競技聯盟主催의 第一回大學、高專氷上大會스피ー드競技第二日은 二十一日午後一時四十分부터 淸凉里링크에서 繼續擧行한바 普專軍은 이날 千五百米와 一萬米에 大量得點하(行앞)야 三十六點을、延專軍은 三十點을 獲得하야 六點差를 보인後 最終種目인 二千米릴레ー에 잇서 延專軍이 一着을 차지하엿스며 第二位는 普專이엿스나 普專第三走者가 相對便코ー스에 뛰여드러갓다는理由로 失格問題를 이르켯는데 即席에서 이를 裁斷할 審判員이업서서 今二十二日에 審判員會議를열고 可否를決定할터이라한다

【一萬米】(오픈·코ー스·라임레ー스)(九名이出場하야 一組에(行앞))
1 鞠𤨒穀(延專)二一分四八秒
2 白承哲(普專)二三分〇二秒八
3 車淳鎭(普專)
4 高甲權(世專)
5 安炳根(延專)
▲得點=普專一〇點、延專八點、世專三點

【二千米릴레ー】(세파렛·코ー스)(出場三組로 二組에 나노아 行앞)
1 延專팀(鞠𤨒穀、安炳根、李成根、金是煥)三分二八秒五
2 普專팀 三分三九秒五
3 [illegible]팀 三分五九秒五

城大하키ー優勝

一對零·世專惜敗

學生氷上大會 아이스·하키ー決勝…世專對城大戰은 二十一日午後二時半부터 淸凉里링크에서擧行한바 世專軍이 一對零으로惜敗하엿다

城大 1 (1―0 0―0) 0 世專

(審判=沈亨燮 康義弘兩氏)

	【城大】	【世專】
FW	谷中 野田 久根 鹽田 矢山 金容	劉漢徹 尹正鉉 盧亨鎭 劉永浩
DF	禮島 釋永	崔永甲 南命錫
GK	古川	閔錫圭

世界拳鬪順位

玄君은五十六位

世界職業拳鬪順位는 近近國立될 國際拳鬪聯盟에서 年年이 發表될터인데 從來에 가장公平된順位表를 編成한 米國雜誌『링』에서 今年一月號誌上에 歐米各國의 重要選手五百四十三名을網羅한 順位表를發表하엿는데 方今米國遠征中의 玄海男君이 渡米第一年에 벌서 페더ー級第五群의 首位(第五十六位)를 占하게된것은 注目을이끌고잇다 各級의 第一位를 紹介하면다음과갓다

(헤비ー級) 죠ー·루이스(米黑人)
(라이트·헤비ー級) J·H레ー위스(米黑人)
(미들級) 후레디·스틸(米)
(웰터ー級) 바ー니ー·로스
(라이트級) 암스트롱(米黑人)
(페더ー級) 암스트롱(米黑人)
(반탐級) 하리ー·제프라
(플라이級) 베니ー·린치(蘇格蘭)

今日의運動

▲氷上=朝鮮體育會主催 朝鮮綜合競技 氷上選手權大會 午前十一時 淸凉里링크(觀覽料一般二十錢 學生十錢)
▲피겨어=朝鮮學生氷上競技聯盟主催 피겨어大會 午後二時 東崇町大學法文學部링크(觀覽無料)
▲하키ー=朝鮮아이스·하키ー聯盟主催 第一回全朝鮮大會第一日 午後二時…普專對龍中 京師對大豫 午後四時…世專對醫專 鐵道對京城大 以上全部淸凉里링크

大寒치위

昨日 街上風景

吉州支局 電話一一九番

不老長壽 強精回春 更少幸藥
百補丸
平和堂 一劑十円 京城堅志洞

陰萎不感症
中央局長部本舖 医學博士創製 セープレピン

(醫療用) 約一瓦식局部(用法) 에塗布할것(男女共用)
二〇瓦入 四圓五十錢 五〇瓦入 八圓五十錢 百瓦入 十七圓五十錢
發賣元 東京市 合資會社 天道堂
大阪 株式會社 日本商社 大黑堂
京城 小林藥房 南大門
品切의時는發賣元으로直接注文하시압

松の實ミルクキャラメル
京城菓子株式會社

セイコウシヤの大陣容 躍進よ見
カタログ
大分配 中郵便 切手參錢同封御申込次第直に御送附申上ます
景品 五圓以上品御註文の方へ弊社發賣のTM萬年筆正價壹圓八十錢の品一本宛もれなく進呈す
景品實物 縮寫ノ圖

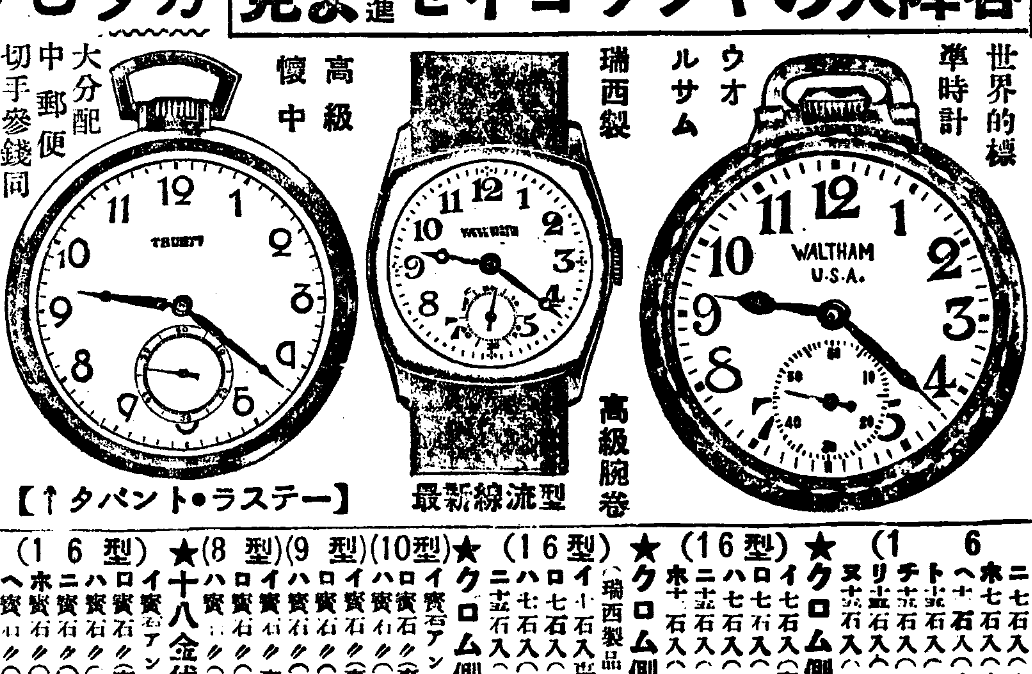
高級懷中 【↑タバンド・ラステー】 最新線流型 高級腕卷 瑞西製 ウオルサム 世界的標準時計
同業者整理品引受處分大特賣中
春季特別原價提供大賣出
★クローム側ウオルサム懷中(米國製品・クサリメタル付)
(16型) イ 七石時計(兩品特價一〇・〇〇 ロ 七石入(〃二十八円)一一・五〇 ハ 七石入(〃三十二円)一二・七〇 ニ 七石入(〃三十五円)一五・五〇 ホ 七石入(〃四十一円)一九・八〇 ヘ 十一石入(〃五十三円)一一・五〇 ト 十五石入(〃六十三円)二五・八〇 チ 十五石入(〃六十円)三五・〇〇 リ 十五石入(〃七十五円)四二・〇〇 ヌ 十五石入(〃八十二円)五〇・〇〇
★クロム側懷中(クサリ付)
(16型) イ 七石入(定價 円)特價三・三〇 ロ 七石入(〃十一円)四・六〇 ハ 七石入(〃十三円)七・二〇 ニ 十五石入(〃二十三円)八・四〇 ホ 十石入(〃二十円)九・五〇
★クロム側高級懷中(瑞西製品・クサリメタル付)
(16型) イ 十石入 特價七・五〇 ロ 七石入(〃三十円)八・〇〇 ハ 七石入(〃三十六円)九・五〇 ニ 十五石入(〃三十円)一二・五〇
★クロム側腕卷(新來皮付)
(10型) イ 寶石アンクル 五・三〇 ロ 寶石〃(定價十七円)特價七・〇〇 ハ 寶石〃(〃二十五円)一一・〇〇
(9型) イ 寶石〃(定價十四円)特價五・八〇 ロ 寶石〃(〃二十四円)八・五〇 ハ 寶石〃(〃二十九円)一二・〇〇
(8型) イ 寶石〃(定價十八円)特價八・五〇 ロ 寶石〃(〃三十一円)一一・二〇 ハ 寶石〃(〃三十八円)一五・〇〇
★十八金代用懷中時計
(16型) イ 寶石アンクル 定價二十五円 特價四・五〇 ロ 寶石〃(定價十九円)特價五・九〇 ハ 寶石〃(〃二十五円)七・五〇 ニ 寶石〃(〃三十円)九・八〇 ホ 寶石〃(〃四十五円)一三・八〇 ヘ 寶石〃(〃六十三円)一六・〇〇
★十八金代用腕卷(新來皮代)
(8型) イ 寶石アンクル 定價二十円 九・〇〇 ロ 寶石〃(定價二十円)特價九・六〇 ハ 寶石〃(〃四十八円)一三・〇〇
★正十八金側高級腕卷
(8型) イ 十五石入(定價七十八円)二八・〇〇 ロ 十七石入(〃八十円)三〇・〇〇 ハ 十五石入(〃九十円)三五・〇〇
★正十八金側高級懷中
(16型) イ 寶石アンクル(定價百円)五〇・〇〇 ロ 寶石〃(〃百五十円)七五・〇〇 ハ 寶石〃(〃二百円)八八・〇〇
註文方法…代引註文ハ內金トシテ註文高三割以上御送金願マス。內金ナキ代引註文ハ一切發送セズ。前金註文ハ送料不要。代引註文ハ送料四十七錢也 註文主御負擔ノ事 送金ハ小爲替又ハ振替東京一五七九四一番セイコウシヤ營業所宛御拂込下さい
セイコウシヤ營業所 東京市向島區吾嬬町東三ノ十六 振替口座東京一五七九四一番

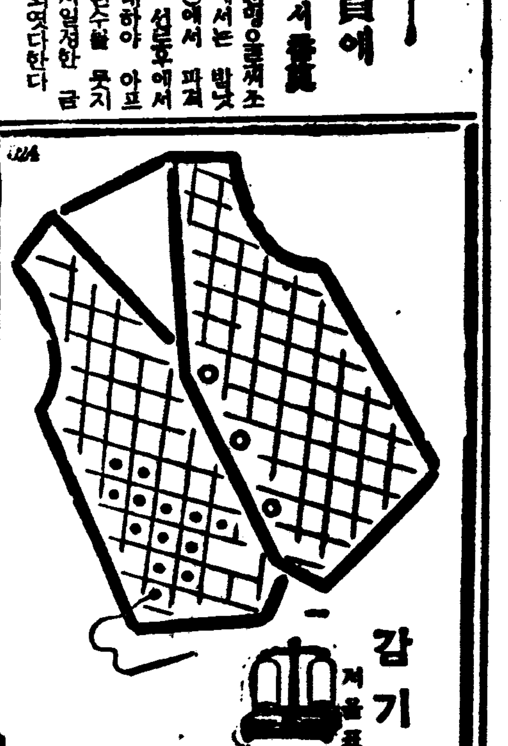

독감 유행성감기
귀밋大(?)는감기耳下腺炎에
목젓이부은데扁桃腺炎에
頭痛에、흉역에
神經痛에 류ー마치스에
大阪 北濱 藤澤友吉商店 …天堂株式會社

政府의統制方針에 金融界一致表明
日銀初懇談會議結果

新春第一回의 金融懇談會가 지난 十七日正午부터 日銀에서 開催되엿는데 社債問題를 비롯하야 여러가지의 現下重大問題에 대하야 協議를 거듭하엿다 當日은 全員이 一致하야 我國經濟力의 再認識과 同時에 今後는 政府의 金融統制에 一層協力하야 政府의 指示에따라가겟다는 意見이 一致되엿고 同時에 各種事業方面에 對하야 各各 打合되는것이 注目되엿다。 卽 金融統制는 二·二六事件때 始作되여 實績을 參加하면서 漸次强化의過程을 거러오는것인데 今年의 財政政策을 비롯하야 各金融經濟部面과도 漸次確實한 計畫化過程에 드러가고잇다 그리하야 金融界로 自治를 强調도하야 그統制가 進行되여왓는데 長期戰에 備하려는데에 全般支配할 金融界의立場은 此際에 一層强力의 統制하는것이 必要하다고하야 我政府各部面은 充分한 餘裕를 가짐과同時에 金融界가 今後다시 一致하야 政府의 統制方針에 協力할態度를 明白히한것은 時局이 時局인만치 至極히 注目되여잇다

北支開發援助 打合事項

社債問題

懸案인 社債의 打開는 지난十四日 東京[illegible]社債의 發行과 償還이 잘되여감을 보아서 위선 今後[illegible]成果를 보앗는데 今後에 더욱 社債[illegible]를 그執行에 必要가잇스나 萬一 從前과 가티 統制를 缺하면 社債市場을 混亂케할念慮가잇스므로 金融界는 一致하야 政府의 [illegible] 協力하야 [illegible] 招來하려고 打合하엿고 [illegible] 各方面에 對하야 [illegible] 하기로되엿다。 은 日銀으로부터의 許可를 必要로하지아니하엿스나 [illegible] 社債市場의 例에서 보는바와가티 不統一을 招來하는 金融가잇스므로 今後는 此에 關한 것을 日銀에 相談을하야 各取引業者에게 注意하기로 打合하엿다。

物價問題

物價는 金融的으로 [illegible]의 氣分에잇서서 勿論 [illegible]에는 品不足이 [illegible]바도잇스나 往往 [illegible] 不當利得으로 因하야 [illegible] 缺하는 때가 적지안엇다 따라서 配給統制에 힘씀과 同時에 左와가튼 不當利得이업게하려고 各取引業者에게 注意하기로 打合하엿다

資金調整法問題

從來 調整[illegible] 中에 [illegible]한 것

北支問題

北支의 經濟開發 經濟調整에 日本의 金融界로서 될수잇는데까지 援助[illegible]의 石渡次官 要望이잇섯고 一同도 그에대하야 極力援助하기로 打合이되엿다

滿洲問題

滿洲[illegible]行에 對하야는 滿洲[illegible]지케-트團으로써 積極的援助를하고 兼하야 滿洲資源開發에 資하기로 打合하야 『신지케-트』로서의 態度를 明白하게한것은 注目된다

左右兩翼不滿으로 人民內閣에不安
騷然한佛國內政情(下)

一月十五日 쥬-르紙는 今回는 [illegible]하지안으면 아니되겟지만 [illegible] 今回政府의 [illegible]을 잘 [illegible]하야 [illegible]한것은 쇼탕氏가 아니고 人民戰線이다 [illegible]라고 明言하엿다。 그런데 쥬르紙는 保守派의 新聞임으로 이말에 [illegible] 제스츄어 [illegible]이라고 할것이다。

一九三六年五月의 總選擧에잇서서 獨裁政治排擊의 [illegible]과、社會政策徹底의 要望과를 利用하야 社會黨을 中心으로 共產黨과 急進社會黨과를 左右에擁하고 成立된 블룸人民戰線內閣이나 一九三七年六月 社會黨보다 더욱 右傾的인 急進社會黨을 中心으로하는 第二回의 人民戰線內閣인 쇼탕內閣은 한글가티 그本來의 使命에 [illegible]하야 社會主義的政策에 適應할 必要에 切迫되엿든것이다。 社會黨首로 第一回人民戰線內閣의 首相이엿든 블룸은 이것을 忠實히 實行하야 겨우 一年동안에 佛蘭西銀行의 改造、一週四十時間勞働制、一年二週間의 有給休日制 及 賃銀引上等 他國의 一內閣으로서 能히 [illegible]지못할만한 數多의 社會主義的政策을 斷行하엿다 그런데 昨年六月 블룸으로부터 引繼한 쇼탕內閣은 果然무엇을實行하엿는가。 前述과如히 均衡豫算成立에 對한 努力이라든지 社會政策의 犧牲을 意味하는 健全財政의 基準이라든지가 모다 佛蘭西經濟好轉의 前兆로 歡迎되엿다고하드래도 모다가 非人民戰線的政策에 不過하엿든것이다 前述한바와가티 社會政策을 連續的으로 斷行한 블룸內閣으로서도 「資本의 國敵」이라는 話을 바닷거든 쇼탕內閣파가튼것은 바로「資本에의 阿諛迎合」을 斷行하엿다고 [illegible]를 當하야도 아마 一言의 辯明이업슬것이다。 萬若 쇼탕內閣의 政策을 換言하면 본네의 健全財政策을 萬一 그대로 持續한다면 佛蘭西는 人民戰線內閣의 存在를 特히 必要로 할것이업다 여기에 人民戰線內閣에 對한 觀念上의 無用論과 左翼으로부터 痛烈한 不滿反感이 充滿하야진 所以가잇다。

이것을 더 經濟的으로 觀察하면 一九三六年六月 二十一日 四十時間 勞働制가 公布되고 또 [illegible] 賃銀引上에 依하야 佛蘭西勞働者의 勞働條件이 改善되야 名目上 賃銀이 增加하엿지만 他方에 잇서서는 以前의四十八時間勞働當時보다 生產費가 急激히 增大하얏슬뿐만아니라 生產力은 激減하야 [illegible]을 招來하고 [illegible]者는 賃銀의 値上에 依하야 [illegible]에 依하야 [illegible]을 喪失하게되고말엇다

다시 본네의 健全財政政策도 [illegible]히 一九三八年度(曆年制)의 [illegible] 豫算만에 對한것인데 그것도 겨우 百一億四千法의 [illegible] 不過하다 이것은 單히財政技術上의 一彌縫策이고 그豫算에는 百六十九億九千萬法의 [illegible]하는 一九三八年以後特別會計의 支出이잇고 [illegible] 四百八十億法의 赤字는 조금도 解決되지아니하엿다 [illegible] 本國에 還送된것이 實際가이라고할지라도 아직九百億法에 가까운 資本이 海外에 逃避잇는 것으로부터 [illegible] 本國으로 돌아오지아니하엿다。 四十時間勞働制의 嚴密한規定下에 잇는 生產力은 減退하야 外國으로부터의 注文에 對하야도 應할수업고 따라서 輸出은不振을繼續하야야 入超는 昨年만으로四百億法이라는 膨大한數字에達하고잇다。 이것이 所謂佛蘭西의 萬年財政危機의 實情이다。 여기잇서서 勞働者側은 社會主義的政策의徹底를 猛烈히 要求하야 罷業을일으켜서 社會不安을招致하고 資本家側은 內閣에 對하야 보다 忠實한 資本家에의 擁護이기를 强要하야 [illegible] 投資를 [illegible]것다。 쇼탕이 아니를 하루밧비 內閣을 내던지고 십헛을것이 아닌가。 佛蘭西 [illegible]內閣의 [illegible] 理由는 여기에잇다。

그러나 쇼탕內閣의 瓦壞가 다만 가지 從來의 短命內閣의 崩壞와 달은것은 이에依하야 上述한 바와 가티 人民戰線內閣存在理由 [illegible] 如實히 나타나게된것인데 [illegible] 다음의 [illegible] 內閣이成立한다고해도 [illegible] 內閣의 存在가 永續될것도 亦是 [illegible] 말하는것이다。

國際勞働會議 脫退說이有力
近近厚生省에서決定

國際勞働會議 勞働代表는 每年前年末中에 閣議를 經하야그 選出派遣方法이 決定되든것인데 三年前日本勞働組合會議結成以來 代表決定은 事實 同組合의 推薦에依하야 잇스므로 느저도一月中에 決定되여야할것이다 그런데 今年은 厚生省이 新設되엿고 兼하야 非常時局下에잇는 關係上 勞働會議를 脫退하야 한다는 意見이 資本家諸團體、社會法協會、政界 財界의一部에 提唱되엿고 一方政府에서도現下의 情勢에 鑑하야 愼重한態度를取한後 事務當局에對하야 調査를 命한것으로 厚生省勞働局에서는 各方面의 意見과 資料를調査中이엿는데 最近右調査를終了하고 木戶厚生相에게 提出하엿스므로 木戶厚生相 廣瀨次官 外務省三谷條約局長의사이에서 態度를決定하야 閣議에부치여 正式決定의態度를 取하기로되엿다

國營案
職業紹介所 特別委員會에附託

【東京電話同盟】職業紹介所를國營으로함으로써 勞動力의 適正한配置와 需給關係의 調節을圖하야 生產力의擴充에 適應하도록 方策을 確立하기爲하야 厚生[illegible]

【東京電話同盟】(職業紹介所國營案) 社會局에서는 職業紹介法案의 立案을進行하고잇든바 二十一日午前九時半부터 職業紹介所委員會第一回總會를 開會하고 會長木戶厚生相以下 各委員出席 木戶會長으로부터 人事가잇슨後 山崎社會局長으로부터 職業紹介法案大綱을 詳細히說明 다음諸問事項에對하야 各委員으로부터여러가지 疑問이잇슨後 十三名의 特別委員에 附託하야 더욱檢討하기로하고 同十一時半散會하엿다 그리고職業紹介法案은 速히 成案을어든後 議會에 提出할 것이다

農地整理法案 衆議院에提出

【東京電話同盟】政府는二十一日 省議會에서 農地整理法案을 議會에提出키로 決定하고 卽時衆議院에 提出手續을取하엿다

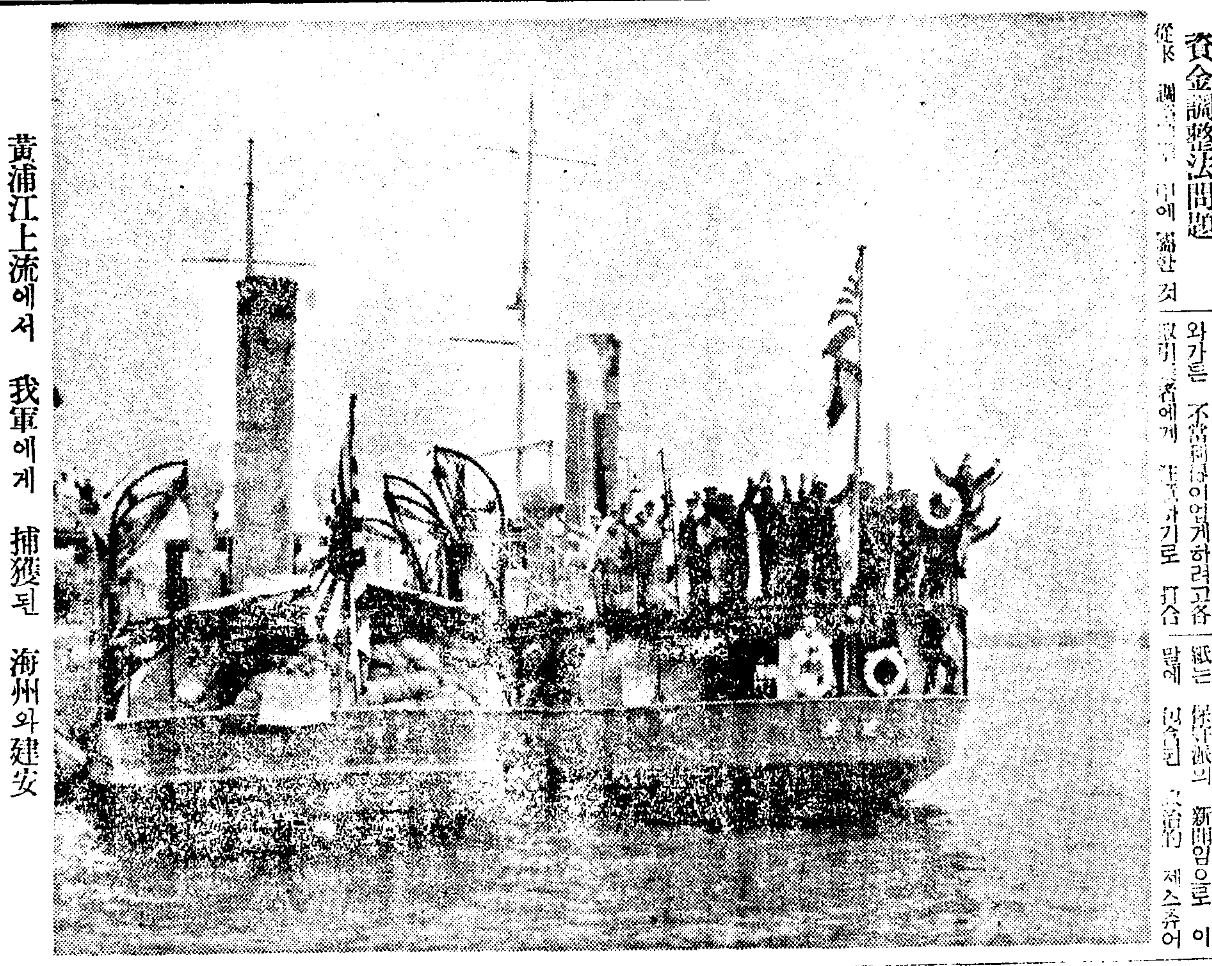

黃浦江上流에서 我軍에게 捕獲된 海州와建安

몬로王國인 山西의工業施設
事變前은武器製造全力

【某處情報】永年에亘하야 北支軍閥의 巨頭로잇든 閻錫山은 天然의 山岳地帶로써 金城湯池로삼고 地下에地下에 埋藏되여잇는 幾多의資源으로써 所謂山西몬로主義를 樹立하야 牢乎不拔의 勢威를떨치고잇섯스나 皇軍의神速한 行動은 支那事變勃發四個月餘로서 단번에 山西山帶를席捲하야 그首都太原까지도攻略하야 이제는彼地一帶는 皇軍의 旗下에 새로운 새黎明을맞이하고잇서서 北支新政權樹立과 共히 그天然의 資源은 이제는旺盛를 나타내게되야 一大產業勃興의機運에向하고잇다

그리하야 最近 山西省太原附近의 工業狀態를 鳥瞰하면 大體다음과가튼데 아직 或種의工業은 幼稚의域을 버서나지못하엿스나 그將來性을 透視할때에는 크게 期待할만한것이잇다

(一)發電廠=西北實業公司集中營業十六廠中 의 一廠으로서 發電量은 一日四千八百키로이다 西北實業公司經營의 各工場은勿論 太原市內外各大小工場에 工業用으로서 發電하는外에 家庭用照明電灯 및電熱을 供給하고잇다

(二)洋灰=山西省陽曲縣西銘村에 民國二十三年三月에 創業되엿는데 日產五百四十桶(一桶八十斤品質大槪良好)을 產出하고잇섯스나 民國二十五年度는年產額十四萬八千四十八桶價格八十六萬六千二百六十九元에達하야 河南陝西河北綏遠山東江蘇等各地의 需要에 應하고잇섯다 그리고 本工廠의製造及試驗設備는 最新式을 採用하야容量年產五萬噸의 乾回轉窯一基를 設하야 粉碎 運輸昇揚 撰別 乾燥 完全採取等一體가完備하고 動力은 最大三百馬力에達하는 大小二十四台의 電動機를 設하고 其他試驗設備에도 相當히 充備의 機에達하엿다

(三)窰廠=元西北實業公司集中營業十六廠中의 一廠으로 太原市北門外 民國二十二年에錫山이 週產救國의 目的下에 二萬三千元을 投하야 創設하얏고 其後다시 十三萬元을 增資하야 主로耐火煉瓦陶磁器製造를 하고잇섯다 그리고 製品中坩堝, 高級耐火煉火는 耐火度千八百餘度에 達하는것이 잇섯다 民國二十五年度 總生產高는 約二萬噸으로서 主要消費者인 南京及西安에 輸送하고잇섯다 그리고 工廠에서生產될 主要製品과日產額은 如左하다

(1)시리카부릭 (磁石耐火煉瓦)
(2)하이그레드샤모트부릭크 (高級耐火煉火)
(3)샤모트부릭크(高級耐火煉瓦 年生產二千公噸)
(4)파이야부릭크(普通耐火煉瓦 日產二十萬個)
(5)陶瓷器 日產一萬件

(四)製造廠=本廠은 民國廿五年十月 前晋才煉鋼機器廠 農工器具廠 鐵工廠 鑄造廠 銘火廠 汽車修理廠 水壓機廠 化學工廠等 十廠이 合倂하야 一括製造廠이라고 名命하고 西北實業公司內에 獨立營業三廠中의 一廠이엿다 各廠모두 相當히긴 歷史를가지고 機械其他設備가 完備하고 製品도 多種多樣에亘하야 全省의 需要에 應하고잇섯스나北支事變勃發前後부터 다시 改組하야 十八分廠이라고하고 各分廠이모두主로 武器製造를 製造하야 一種의造兵廠과가튼 觀을呈하고잇다 事變前製品의 主要한것은 다음과갓다

(1)機械類=發動機、電動機、紡機 機鑛、麵機、其他
(2)工具類=天秤其他衡器、電氣器具 其他家庭用具
(3)鐵道用具=機關車等貨車橋梁等
(4)農具
(5)食品=各種肉罐種類
(6)一般用品=新式火爐等
(7)化學用品=硫酸鹽酸等

(五)鑄造廠=製造廠의一部로서 太原市의北門外에잇는데 前者에重人 工藝實習工廠中의 機關槍、燃煉工等의 各工廠을合倂하야 工重製造廠의 第五廠으로 民國二十四年九月太原經濟委員會의 管理로되엿다 其中木工廠工兩廠은 光緖二十四年 山西巡撫胡聘之가 開設한 機械局의後身으로그뒤修機所와 鋼元廠 更히兵工廠이라고 여러번改名하야 相當히긴 歷史를가지고 山西工業의 先驅가되여잇섯다 敷地面積은百三十以上 事務室에는 製圖室八 試驗室五 工場二十五室이잇고 場內에는 輕便線走하야 他廠과 連絡하고잇다 工場設備는 合金爐二十二、反射爐一 熔解爐七、空氣爐捲機一 剪鐵機二 自動鍵機五蒸氣鎚 四、空氣鎚一、施盤平削機、彈削機等四十、起重機五等이엿다 製品은 主로同蒲鐵路、西北各廠의 器具의鑄造品、兵用品等으로 民國二十五年度產額은三百四十萬元이고 從業員은廠長以下 四百九十五名이고 賃銀은 日額最高四十五元 最低六圓이엿다

(六)農工器具廠比水壓器廠

運動競技
全日本氷上 制覇記④
札幌에서 崔龍振發

第三日(十六日)은 午前九時三十分부터 올림픽·링크에서 擧行되엿습니다 이른아침부터 나리든 눈도 競技開始前에는 씃는이게이고 南西風이 相當히 强하며 氣溫은 零下四度 除雪을 急速히하야 氷盤은 더욱나어진 『컨디슌』이엿습니다 이날은 第一日의 五百米成績順位에따라 四十四名을 二十二組에 나누어 行하엿는데 『홈스트렛취』에 이를때마다 風速八米의突風이부러 記錄向上을 阻止케하엿습니다 여기에서는 滿洲의第一人者 [illegible]君이 二分三三秒[illegible] [illegible]

[illegible] 二分五○秒로 斷然首位를占하고 第一組에서 李聖德君과 짝지어 二分三三秒[illegible]로 李君보다 조금압서서 골에 드러왓습니다 그리고 金正淵君과 安重熙君이 倂走하야 安君이 압서서 二分三三秒八로 第二位를차지하엿습니다 [illegible]을 떠난두분은 練習에 時間的餘裕를 갓지못한만치 學生時代에 比하야 가티 凋落의빗을 보이는데는 今春의卒業期를압두고서도 哀惜의感을禁할수업섯습니다 最終種目인 一萬米레-스에는 李仁源 金莊[illegible]兩君이 棄權하야 十二名을 六組에나누어 行하엿는데 氣溫이 零下一度로 上昇하엿스나 無風狀態로 컨디슌은 良好한편이엿습니다 第一組에 張祐植君과 저와同走하야 張君이 리-드하야 三千二百米(五分五三秒七) 五千二百米(九分四二秒八) 八千米(一五分[illegible]) 一萬米(一八分四四秒九)로 斷然優勝하고 저는 一八分五二秒三으로 二位를차지하엿습니다 張君의記錄은 日本最高記錄 一八分一二秒七(金正淵)에 밋지못하나 이記錄은 『카르-밋슈』의 올림픽大會에서 作成한것이고 國內에서는 이번張君의記錄이 最[illegible]

【第九回全日本氷上大會男子綜合選手權順位表】

		五百米	五千米	千五百米	一萬米	總得點
1	崔龍振(明大)	45·9	9·16·4	2·33·8	18·52·3	209·422
2	南洵(早大)	46·9	9·24·1	2·33·9	19·08·2	212·020
3	朴潤賢(滿洲)	47·7	9·27·4	2·32·5	18·56·5	212·098
4	張祐植(明大)	49·5	9·13·8	2·37·0	18·44·9	213·458
5	安重熙(明大)	47·8	9·28·7	2·33·8	19·14·8	213·677
6	金正淵(京城)	47·7	9·22·2	2·36·1	19·18·9	213·898
7	張日弘(明大)	48·5	9·19·9	2·39·0	19·19·4	215·460
8	高 林(諏訪)	48·7	9·28·8	2·44·2	19·31·9	218·908
9	花 [illegible](諏訪)	48·5	9·43·5	2·39·9	19·43·2	219·310
10	尹寬鉉(明大)	49·9	9·31·0	2·40·9	19·34·4	219·353
11	崔英深(明大)	48·4	9·50·0	2·37·6	20·08·4	220·353
12	內 藤(苫上)	47·8	9·52·7	2·36·0	20·29·7	220·555

【寫眞은 大會를마치고道소케… 左로부터 安重熙、張日弘、崔龍振、張祐植、尹寬植諸君】

推奬할新種目 "레스링"競技 ❷
全日本아마튜어레스링選手權者 金鍾奭

『그라운드·레스링』(臥技)에 잇서서 守備者는『맷트』中央에 두루누어잇스면 攻擊者는 守備者의 옆에 位置하야『레페리-』의 競技開始信號에 따라 攻擊을 開始한다 이때에 立技와가티 守備者가 攻擊者의 背後에 돌면은 一點의 優勢點을 가지게된다 守備者가 攻擊者의 背後에도라 攻擊의 意思가 업슬때에는 最初와가티『메트』의中央에 누어서(臥)背後에 돌도록 [illegible] 시키고저 努力하며 攻擊者는 敵을『폴』시키든지 또는 敵의 背後에도라서 優勢點을 엇도록 努力한다 그리고 이『레스링』은拳鬪와가티 無勝負라는것이 업슬뿐 아니라 最後一瞬까지 猛烈히 차우지안흐면 아니됨으로 平時의 練習이 더욱必要하게된것은 更論할바가아니다 그리고 競技場(링)은 一九·五呎의 四方形으로 두께(厚)十糎의『맷트』(敷物)를 設置하고 四隅에 기둥(柱)을 세운데다가 直徑一吋以上의 줄을 三段으로둘러싼 그안에서 競技를 行하는것이며 採點法은 다음과갓다

一、相對便을『폴』시켯슬때…一點
二、立技에잇서서 相對便背後에도라 壓倒할때…一點
三、臥技中에 相對便의背後에돌며는…一點
四、有力한『폴』의 技를 取할때…一點
五、各回에 攻勢를取한者에게 一點

以上에 略述한바는『레스링』에對한 常識에 지나지 못하나『레스링』은 堅忍不拔의鬪志가 누구보다도强한 朝鮮人에게 가장適切한 競技임을 외치는同時에 아울러 斯界에 만흔進出이잇기를 바라는바이다

婦人公論 二月號 定價五十錢 發賣

幸薄き妻岡田嘉子へ 竹內良一
半田澤戀の越境
岡田嘉子 杉本良吉 失踪の眞相
銀幕の名花と謳はれ、日活時代には竹內良一と「椿姬事件」を起してスクリーンから舞臺へ變つた岡田嘉子が去る一月三日左翼劇團の若き演出家杉本良吉と共に、樺太半田澤の日ソ國境線を突破して吹雪の中に謎の逃避をした。この死を賭しての逃避行は、死線を越えた戀愛か、或はその底に秘められた大きな謎か。愛か、思想か？ 吹雪く國境馬橇で消えた兩人失踪の眞相は？ 嘗ての夫竹內良一氏が妻なりし嘉子へ贈る切々の一文。

二人の影の女として 竹內京子
「今も日ソ國境半田澤は吹雪いてゐることでせう」――と溜息京子さんは涙のうちに語る。良一氏の妹として嘉子をもよく知る女性。しかも兄と別れた後の嘉子にも變らぬ愛情で交つてゐた女性、影の女性としての京子さんの語り出すは何か

親日婦系圖 平野零兒
現代支那文壇の大家故魯迅を兄とし、同じく支那文壇の雄周作人を弟に持つ北京大學東方文學主任教授周作人の名は我々に親しい。日本人を妻とし、子供を日本の大學に學ばせ、徹底的な親日家として知られる周作人を繞る今次の支那事變は如何なる人か。[illegible]

ロシヤ娘オリガの死 米村欽二
[illegible] 愛する日本の一靑年の爲なればこそ、日夜危險な國際スパイ網の中で働いてゐるのだ。[illegible]

若妻殺しの謎 本根は妻を殺したか 矢田進
昭和十一年十一月に起つた「本根事件」、それから二年の歲月が流れる。犯人は本根か、否か。[illegible] 犯罪分析の記錄

遺稿 最後の飛行日誌
空の女王イヤハート女史が綴り遺した最後の飛行日誌
[illegible]

★愛弟の戰死の跡をたづねて 鈴木紀子
上海附近の戰野にて名譽の戰死をとげた最愛の弟の佛忘れがたなく、遂に女性の身で單身現地に渡り弟の戰跡をたづね、[illegible] 日活女性シナリオライター紀子さんの涙の巡禮記

作家 岡田三郞の愛慾 下村千秋
妻を殘し、愛兒を後に、昨年十月卅一日より愛慾失踪を續ける作家岡田三郞氏。[illegible] 眞相の發表と俱に批判する。

★少女歌劇評判記 丹羽文雄
映畫子役座談會 司會 サトウハチロー ヨコヤマリウイチ
出席者はエノケン二世榎本錠一君(P.C.L)を始め悅ちやん(日活)突貫小僧(松竹)等各映畫會社子役十一人が集つて、サトウハチローの引き出す言葉に可愛い紅唇に泡を飛ばす。一寸微笑、再讀破笑 一家團欒笑顏で讀める冬の家庭愛讀篇。
ディアナ・ダーヴィン 南部圭之助
學園ロマンス 東京・成女高等女學校 東京・瀧野川女學校 京都・同志社女子專門
思ひ出の手紙 ★志賀君の手紙 里見弴 ★グッチンゲンの手紙 文學博士 桑木嚴翼 ★手紙の渦より 今井邦子
遺稿 短歌日誌 若杉鳥子 若杉鳥子さんの思ひ出 北川千代

懸賞 これはどの小說の中の場面でせう
江南の野に華と散りし夫を思ふ 梶[illegible]子
□春信(俳句) 久保田万太郞 □吹雪く山(詩)……森山啓
戰死者の家庭
遺兒の養育、生計の再建等の現實問題を前にして戰死者の家庭はこの問題を如何に切りぬけたか。同じ愁情と再生にいそしむ家庭にこの尊い記錄を送る。
出征軍人の內緣の妻を救へ 片山哲
★最少限住宅の一例 山口數象

★ソ聯邦の昨今 中山貞夫
闇よりの光(小林多喜二の戀) 立野信之
★ドイツの勞働娘子軍・淸澤冽
理想と現實(女性文化評) 谷川徹三
胎兒の養育その他(母の教室) 上野俊夫
卒業を前にする少女(女性月評) 山川菊榮
妻よ夫と共に歩め・藤森成吉
□萬葉戀歌讀本 文學博士 釋超空
□時の人(末次正信・十河信二・市川房子) 足柄三郞
□新年雜感 嶋中雄作

傑作長篇小說
向日葵娘 宇野千代
女軍 獅子文六
わが愛の書 細田民樹
薔薇の騎士 大佛次郞
明治期の末 長谷川時雨
石狩少女 森田たま
茵風 林芙美子
美しき五月となれば 林房雄
歌 川端康成
風に散りぬ Mミチエル 阿部知二譯

未發表遺稿 未亡人と人道問題 二葉亭四迷
孤島に於けるヴィクトル・ユゴオ 文學博士 吉江喬松
科學の戰士ニウトンの生涯 理學博士 竹內時男
醫師の診療簿より(療友愛) 醫學博士 正木不如丘
わが人肌觀音 小島政二郞
事變の後に來るもの 慶大教授 加田哲二
□日本を震撼させた帝人事件の全貌 外山江一
□學費のいらない學校案內(奧慈利用法)
□文藝人形の作り方 高山道子
□女性法律身の上相談 片山哲
特輯 第二の靑春
微笑むママの榮養 岡部邦子
良人の歸宅 柚木田鶴子
君の腕に 東條春江
世に立ちて 鷹野つぎ子
□鮭と鱈を主とした惣菜料理 [illegible]
□果物や卵を利用した冬の肌の手入法 [illegible]
婦人に必要な性の病氣と知識と手當法・太田武夫
□冬の運動服……伊東茂平
□冬の入浴美容法……中村敏郞

☆☆☆ 雅趣의詩境"銀世界" ○○○눈오는날의全州公園

長津에는積雪二尺 高地帶交通混亂
自動車運行과徒步等總不能 平北과의通路도杜絶

【咸興】장진경찰서로부터 전화로온 보고를 들으면 그지방은 지난십칠일부터 십구일까지 사흘동안 큰눈이 쏘다저 평북도게 가인령(加印嶺)은 두자나머지의 적설을 보게되얏다 이대설로인하야 십구일오후부터 장진으로부터 평북 칠평(七坪)에 이르는 정기자동차는 운행불능에 빠젓스며 도보로도련락을못하게되얏다 이번눈은 이뿐아니라 도내고지대에는 모두 이가튼 대설로 교통망은 거이 두절된모양이라고한다

되여 일반은매우 안심을 기대하는동이라하며 느저도금년사월경에는 구제의실현을 보리라고한다

道路와架橋等 全州府土木事業

【全州】전주부 소화십삼년도의 중요한토목사업으로는 작년부터 삼개년계속사업으로 삼십만원의 공사비가 계상되여잇는 중앙간선도로(錦三共精米所에서 府廳東側을 通過하야 南門橋終點)와 재해복구공사로 서천교(西川橋)를 가설하되 시장통(市場通)전일관(全一舘)아프로교량가설장소를 이전함과동시에 교명(橋名)도매곡교(梅谷橋)로 곳치리라는데철근콩구리드로 가설하리라고한다 그리고 상생교(相生橋)도 목제로가설하리라하며 완산정(完山町)에넘어잇는 하수구공사(下水溝工事)도 금년으로 전부완료하리라고한다

崇中、崇義兩後身校 新設立案에汲汲
初等校新設과學級增設도同時에 平南道學務課에서

【平壤】평안남도학무과(學務課)에서는 보통학교의 학급증설, 신설교의전형 숭실학교(崇實)숭중(崇中)숭의녀학교(崇義)등양교의 공립고등보통학교신설에대한 예산편입등으로 극히바쁜상태를 보이고잇서 무미(武尾)학무과장은 백석(白石)내무부장과 부장실에서련일구수협의를 하고잇는데 아직까지 발표할시기에는 도달하지 안햇스나 보통학교의 학급증설은 평양부내의 십사학급을위시하여 도내전폭에 팔십여학급의증설과 이부제(二部制)도실시하여 취학년령에달한아동의 수용을확충하기로된모양이며 이부제는 전부주간에 마치도록 할터이나 이부제는 당분간실시하는동안에 학급증설이계속되면 상급학년에 달하여 자연히 폐지가될것으로 소화십칠년에는 취학년령 아동의칠할오분을 수용케하여 도시방면에는의무교육제를실시할수잇도록 전진할방침이다 또 숭실, 숭의양교의 후신교가될 신설교의 설치에대해서도 국고보조를 요구하는관계도잇서 입안에 급급중인데 초년도에는 위선림시비(臨時費)사십만원정도로될모양이며 신설교에대하여도 당국으로서는 전반도민에게 정식발표하기로되여 임의초고까지 끗낫다한다 변경될터인데 보교부설의 간이학교는『소학교부설 간이학교』로 변경될터이라한다

慶北道內에서도 教員二百名增募
初等校百餘學級增設로

【大邱】십삼년도부터 초등교육의 전면적으로 확충을 보게되엿는바 경북도에서는 대체예엣서 일백이, 삼십학급의 학급증가와 신설학교를 예정하고 예산을 계상하엿스므로 초등교원의 다량증가를 보게될것은 필연의세리하는바 대체십삼년도경북도할당교원은 일백사십명내외인데 이외에 일본내지로 부터 모집할교원이 약오, 륙십명에달할예정으로 결국 이백여명의초등교원증원이 될터이라한다. 그리고 학제개혁(學制改革)으로 말미아마 내선의명칭이 통일이되여 소학교, 중, 여학교로

平北道廳映畵會

【新義州】평북도청에서는 십구일오후 한시부터 도회의실에서『방공일본』『남경함락』등의 시국에필요한사진을 영사하야 도청원의 시국인식과 방공지식의 철저를 도모하얏다한다

地方論壇
公約을직히라
中等學校設置를發表한 金琪宅氏의背約을促함

【羅津】昭和十一年여름일─羅津의 百萬長子 金琪宅氏가 三十萬圓의 巨金을捐出하야 雄基羅津間에 中等學校를 設置한다는記事가 某紙에 發表된일이잇섯다. 이것이 어제일가티 우리의 머리속에는 記憶이 새롭것만 而今 三個星霜을 맛는오늘까지에 何等의實現이업슴은 무슨까닭인가? 그러면 某紙가無根事實을 虛報하야 世上을 眩惑한것인가? 그러치아니하면 事實은 事實이면서도 金氏의 實現이 되지안는것인가? 記者는 이궁금한 수수꺽기의 실마리를 풀려고까지 하엿다. 그러나 그것도 金氏가 拒絶하엿다 拒絶한 理由는 다음에 밀기로하자。

某報가 이記事를 쓰게된動機─當時 金氏는 日本某大學을 卒業하고 歸鄕하야 北鮮에 私立中等學校設置의 必要를 痛感하고잇는 雄基의 韓雄吉氏에게 自己의 抱負를 披瀝하야日『나는 羅津에 中等學校를 設置할 意思를 가젓노라 但實現期는 이제부터 三年後이노라』고 말한것이 韓氏의입과 某紙雄基支局의 붓을거처 그가티 宏壯하게 發表된것인데 이記事가 한번世上에 나타나자 同時에 京城으로부터는 金基道 金永根氏를 爲始한 各界知名人士의 祝電이 金氏門前에 비빨가티 날녀왓고 雄基로부터는 學組長 金蘿根氏를 爲始한 各界知名人士의 祝賀客이 金氏門前에 雲集을 이루엇다 이와가티 祝電, 祝賀에 끈칠뿐아니라 雄基의 諸人士로부터는 期成會 又는 後援會를 組織하려하엿고 祝賀披露宴을 열려고까지 하엿다。

그러면 이것이 分明한事實인만큼 當時 某紙의 報道가 虛報가아니엇던것은 以上으로써잘 判明되엿다 그런데實現期가닥처온오늘에도 實現의비치업는것은 무슨까닭인가? 여기에서 金氏는 말한다『所有土地를 整理해야하겟노라』고 또『一般景氣가풀려야하겟노라』고。이무슨無責任한말인가? 土地를 整理해야한다는말은 羅津土地가 時當二百圓 단말은 三百圓이가야 한다는말인가? 그리하야 自己의財產이 一千萬圓이나 二千萬圓이되여야한단말인가? 그러라면 何天地, 何歲月에 實現될것인가? 이것이 도엽는백수건달이가말하며日『내가돈을모으면 中等學校를 세우겟노라』는말과무엇이 差異잇는가? 말로만하는것뿐이야 어찌中等學校뿐이리오? 專門, 大學인들 무슨어려움이잇스랴? 泰山을 무찌르고 河海를넘뛴다는 豪言장이야 누구인들 못할것이랴? 金君! 一個人에게쑨 言責도

責任이 무겁다하거던 況且一社會全朝鮮民衆에게진 責任이 얼마나 무거운것인지 아는가모르는가? 그를履行하므로써 君은朝鮮民衆의 恩人이될것이고 그를履行치아니하므로써 君은朝鮮民衆의 罪人이될것을아는가모르는가? 君은漠然하게 土地整理云云하고 何等準備의비치업지만 社會의 企待는 하로가 三秋가티 焦燥하니 하로바삐實現에努力하기를 바란다。 그리고 君은 單獨經營을主張하지오?『내가單獨經營할것이니 傍人은 不可參이라』고(이것이 當時雄基人士에게 期成會의 組織을 拒絶한理由) 記者는 여기에서 君의好意만은 贊成하나 學校는 單獨으로 못한다 于先學務局으로부터 認可치아니한다 中等學校의 設立資金을 五十萬圓이라고 限定하고 그全額을 金琪宅自身이 獨擔한다 할지라도 그것이 財團法人이 아니면 아니된다. 그것은 學校는 私有物이아니기

과 個人經營은 永遠性이 업는데 意義가잇다 單獨經營이란그經營者가 죽어버리거나 經營資金이업서버리면 學校가 同時에 업서질것이아닌가 그러므로 君은果然 敎育에 熱잇는 慈善家어든 單獨經營主義를 하로바삐 抛棄하고 이것을 雄羅社會에 開放하야 期成會를 組織하라 그러고 君은 돈이면 단돈十萬圓일지라도 土地면 그에相當한幾萬坪을 設置資金으로 갈라노코 그리고 君이主體가 되여 雄羅間의 有志를 提携하야 實現에 努力하라 그리하여야 實現의 可能性이잇고 實現의 方途가 빨러질것이다. 만일 그러치안코 前과가티 單獨經營云云 하고 土地整理云云한다면 이는 敎育이란 탈을쓰고 羊頭狗肉의 虛名을 釣하는 僞善者를 免치못할것이니 어찌부끄럽지 아니하리오 賢明한 金君! 하로바삐 賢明한 措處가잇기를 바라노라 (羅津 一記者)

全州에職業指導所 每年四萬圓經費로

【全州】전주부에서는 가내공업지도발전(家內工業指導發展)을목표로 매년사만원의 경비를가지고 직업지도소(職業指導所)를설치하기로 성안중이라는데 동소에입소자격자로는 부내보통학교졸업생과 남녀중견 청년으로서위선매기(每期)사십명가량을모집키로하야 수대부(手袋部)사십명과 쇄모부(刷毛部)사십명과 쇄자부(刷子部)삼십명식으로 삼개월간 강습을시켜 출소후(出所)에는 계속하야 팔개월간을 동직업지도소공동작업장에서 기술을 달련케하되로금(勞金)의일부를 저축하야 자금경영비로 보충케하며직업지도소 입소중에도 매월삼원식지도생에게 급여하리라는데 전기 가내공업을 경영시에는전주산업조합원으로 편입하야 판매와구매에대한 알선을하기로

女商出身의麗人 悲戀끄테飲毒自殺
愛人인젊은齒醫怨望코柳京서

【平壤】몃해이래로처음이라고떠들게한 볼운이 사정업시나리는 십팔일오후 젊은치과의사와 비련의 엽매를매저오든『인테리』여성의 자살소동이 일어나 또 한가지 화제를 제공하고잇다 문제의 주인공은 경성부창신정(京城府昌信町)팔십번지의구호김순덕(金順德)(二一)으로 몃해전에 경성여자상업(京城女商)을졸업하고 현재까지 경성모『떼파ー트』의 점원으로잇든 미모의 여성, 그대상은 경성치전(京城齒專)을졸업한 평양부내 류로리(柳路里)백사십번지 김윤식(金允植)(二七)─假名─으로 김순덕과 김윤식은 경성에서 괴차가 학생시대부터 사랑을속삭이게되여 떠러질수업는 가튼곳에까지 일으러섯고 두사람은 장래의부부가될것을 몃번이나 굿게약속햇섯다 그러나 평양에 나려오게된김윤식은 애인순덕에게서 하로밧비결혼식을 거행하자는 요구를 자기가정에서 찬성치안는다하여 응치안햇기때문에 순덕은 김윤식이가그리웁고 또는 그대로 보기위하여 십칠일 평양에와서 부내 수옥리(水玉里)만수려관(萬壽旅館)에 투숙한후에 윤식을 청해다가 여러가지로 하소연을 해보앗스나 옛날의태도와는 넘우도판이하게 된것을 극도로비관하고 윤식을 돌려보낸후 필경은 그런일이잇스리라하여 미리부터 준비해가지고잇든칼모친 이백개를한숨에 마섯다한다 그런데 그이튼날인오후한시경에 윤식은순덕을 려관으로 방문했슬때에 그때까지 히가 방안에 허러저 잇슴을보고 놀래어 급해지고잇스므로 즉시부근 수옥산부인과(水玉產婦人科)로 부둥켜안고 뛰여가 응급수당을 햇스나 애인의팔에안긴채 숨이 끄처지고 마럿다 그리하여 평양서에서 이날저녁때에순덕의 시체를 검시하고 애인이엇든 윤식에게 맛기엿는데려관방바닥에는 다음과가튼 단장의 유서를 남긴채 이비련곡(悲戀曲)의 한막을 다더버리고마럿다『당신의 전도를 위하여 즐거워죽음 일년남아지나 가지가지의 추억을 하면서 나는죽엄의길을 선택합니다 영원히행복을 누리소서 一月十八日夜 金順德 올림』

極力防止不拘코 森林令違反增加
昌原郡에서二七四件

【馬山】근년이래 산림법을 극도로 범하는 산림법범죄가 속출하고 제한하야 연료(燃料)의기근으로 잇슴으로 창원군당국에서는 군시장의탄목가격이 앙등하야 일반대중생활에 크나큰 타격을가저오게되엿다 이현상의방염을 방지하기위하야 적극활동하고잇스나 삼림령위반은의연감소될줄을 모르고작년일년동안에 당국에 검거된총건수가 이백칠십사건에 달하는대이 연료에극도의핍박을 보이고잇다 중에서 검사국에 송치되여 처벌을 당한것만이 이십오건에달하다고한다

忠南正租共販 比前年四倍增

【大田】금년의 풍작과 창고시설의확충 미가고등의 세가지조건으로 충남도내정조공판의 성적은전년에 일약이 그래를 보지못하리만치 증가하얏다 금년의십일만륙천오백사십부석은 작년의 삼만삼천백이십석에 비교하야 약사배의 증가를 보이고잇다

大田에女監房新設

【大田】공주지방법원(公州地方法院)이 불원간대전으로 이전하기위하야 만반의준비를 진행중이라함은 본보에기보한바이어니와 지방법원이전에따라 대전형무소(大田刑務所)에 감방일부를개조하야가지고 여자감방을 설치할터이라고한다

店金橫領逃走한 運送店員을逮捕

【光州】전남담양군장산역(長山驛)전에잇는 조선운송주식회사지정원인 박동술(朴東述)(二七)은 지난십륙일에 동지점보관금오백원을 금고에서 절취도주하엿섯는데 경찰에서는 그범인을체포하려고 각지에 수배중이엿든바 려수중앙려관(麗水中央旅館)에잠복하고잇는것을 십팔일에체포하야 광주경찰서(光州署)로 압송하엿다한다

橫領額近三萬圓
寺刹田畓의收穫物、僧務金等等 歸州寺住持柳寶庵의罪狀確證

【咸興】기보, 십구일함흥경찰서로부터 함흥법원검사국으로넘어간 귀주사주지(歸州寺住持)유보암(柳寶庵)은 방금 내전검사의손으로 엄중한 취조를받고잇는데 그의죄상은 상상이상으로커서 사찰재산횡령액만이만륙천이백사십일원의 거액에 달하며 십삼년동안계속하야 이가튼범행을 하얏다는데 그범죄내용은 그는 지난 대정십사년도부터 소화십이년까지 주지로잇스면서 사찰재산관리권이 잇는것을기회로 사찰재산으로부터 수입되는소작료 이만일천삼백오십원과 이천백십일원을 독단으로 횡령소비하얏고 또 승무금(僧務金)으로서 각승려로부터바더드린 돈일천오백원가온데서 팔백팔십원 말사주지신원보증금 일천원 사찰재산을 대차하야 들어온 리자륙십원 사찰에기부한돈 삼백원을 역시닥치는대로 횡령하얏다고한다

大聖山서發見된 高句麗時代壁畫 古墳의保存工事 三月解氷期着手

【平壤】일천이백여년전 고구려시대(高句麗時代)의 찬연한문화유산으로서 고고학상귀중한 존재가되여잇는 대성산(大聖山) 아래서 발견된 벽화고분(壁畫古墳)은 재작년 정기발굴때에 발견된채로 그대로 내버려두엇섯는데 이진귀한 고대문화의유물을 하로라도 급속히 수리보존을 하여야겟다는 소리가높아오든중 삼월해빙즉시로 보존공사에 착수하기로 결정햇다 그방법으로서는 고분위에다가 약이십평가량되는 집을지어풍우를 막게하는동시 색채가변하지안토록 만전을 기하려는것으로 이것이 준공되는때에는 일반에게도 공개하기로 되엿다

賃金傳票僞造 千餘圓을詐取
少年使喚의犯行

【咸興】흥남부전상회흥남출장소(興南府田商會興南出張所)급사 고교훈(高橋勳)(一七)은 작년칠월삼십일부터 그해십이월까지동안 그상회인부에게주는 전표를 전후 륙십이회에빼처서 일백이매를 위조하야 회사지불계에제시하고 일천삼백오원 륙십전을 차저서 먹엇다고하는데 지난십삼일 흥남경찰서에검거되야 방금 취조를맛고잇다

志願兵制實施와 各地方의反響!
大阪在留朝鮮青年 訓練所를新設 志願兵制實施압두고

【大阪】이십오만의 조선인이 재주한대판인만큼 조선인지원병제가실시되자 대판부에서는 일시 하야 대판부내선협화회(內鮮協和會)상무리사 대곡(大谷)부사회과장이 주로병역복종에 필요한 규률훈련(規律訓練)、정신도야(精神陶冶)、국체관념(國體觀念)함양등을 중심으로한 조선청년의 훈련에 로력하게되엿다는바 불원간에 협화회에서 유수한조선인청년백명식 선발하야 복견도산(伏見桃山)에잇는 명치천황보덕회도장(報德會道場) 하내관심사(河內觀心寺)적판(赤阪)천조성지(千早城址)등 도회장에 수용하야 일년간 오백명가량을 훈련식힐예정을 가지고목하 계획을세우는동이라는데 이계획이 전국적으로 처음이므로 성안중심중히고려하는동이라고한다

營口在留同胞들 祝賀會를開催

【營口】조선에 지원병제도를 오는사월부터 실시한다함은 본보에이미 보도한바어니와 영구재류동포일동은 본보에서 그소식을알게되자 협화회영구조선인분회(協和會營口朝鮮人分會)주최로 십팔일오후일시에 당지금융회의실에서 그축하회를 개최하얏는대 관민다수참석하에 성황으로식을마치고 각사전보를 근위수상(近衛首相)과 남조선총독(南總督)、조선헌병(朝鮮憲兵)외 관계각요로에 타전키로가결하고 오후삼시에 무사히폐회하얏다

新義州서는六名
警察署와憲兵隊에志願

【新義州】지원병제도실시가 발표되자 전조선각지에서 지원병자가 속출하고잇는데 신의주에서도 이십일까지 경찰서에세명 헌병대에세명 합여섯명의지원자를보게되엿다한다

沙里院서도二名志願

【沙里院】조선인지원병제도가발표되자 사면에서몰여드는 지원자수가 벌써백여명에 달햇다함은이미알려진 사실이나 사리원북리(北里)二八○番地)에서도 문영흠(文永欽)군이 사리원경찰서장에게 경암리(?) 七番地)김보국(金保國)군이 도경찰부(道警察部)로 각각 지원서를제출하엿다는데 관계당국에서는 극력알선하리라한다

感謝電을發送 安東協和分會서

【安東縣】금번사월부터 실시되는 지원병제도에 대하야는 각지방의 동포들은 당국에 대하야 감사하야마지안는바인바 이에 감계된 안동조선인협화회분회에서는 지난이십일 감사전을 적기 요로에타전하엿다 首相、陸相、朝鮮總督、朝鮮軍司令官、新相

忠南道議員補選 李漢明氏가當選

【保寧】지난십팔일 오후네시에 보령군회의실(保寧郡會議室)에서 거행된 충남도의원보결선거를한 결과 보령군웅천면대창리(保寧郡熊川面大昌里)리한명(李漢明)씨가 당선되엿다

新誕될大田女高普 新春에着工豫定
十萬七千圓으로宮本組에落札

【大田】기보금이 경치지안허문제에 문제를거듭하든 대전녀자고등보통학교(大田女高普)도 대동정(大東町)창성(昌成)씨의기일부기부로 난관을돌파하고 신축키로 결정하야 지난사일오후에 충남도청에서 공사입찰을 시행하얏는바 십만칠천원에 궁본조(宮本組)에락찰되얏다 그리하야 삼월말일까지 준공할예정인바 양식으로벽돌(煉瓦)이층으로 본교사건평 이백오십평으로 당당한근대식건물로 건립될것이라고한다

冬期婦人夜學開催

【龍川】『아는것이힘이다』『배워야산다』이것은 만근수년래각지에서 이러나는 문자보급운동의슬로간이다 평북룡천군 부라면(龍川郡府羅面)에서는 지난십이일부터 불이보통학교(不二普校)원성분교장(元城分敎場)에서 동지부인야학회를 개최하고 밤마다 가르키고잇는데과목은국어산술한글등으로교원은다음과갓다 金得淳 韓四鉉 鄭道楷 張元燮 咸錫浩 高東熙

地方人事

▲鄭然基氏(全北參與官)轉任人事次本社江陵支局來訪 ▲三宅春市氏(江陵建設事務所長)着任人事次 同上 ▲上村博愛氏(江陵建設事務所技術主任) 同上 ▲崔晩達氏(新任江陵郡守)同上

社告

今般本社에서左記와如히支分局을設置하엿사오니照諒하시압

元豐支局 位置 咸南松興線元豐驛前 支局長 金元河

洪君分局 位置 咸南端豐線洪君里 分局長 宋學彥

朝鮮日報社 白

今般本社에서左記와如히支局을變更하엿사오니照諒하시압

洪原支局 位置 咸南洪原邑內 支局長 姜吉模 右新任 支局長 嚴浩興 右解任

朝鮮日報社 白

今二十二日
全朝鮮氷上競技大會
午前十一時부터 練光亭下大同江"링크"에서

◇主催 關西體育會 ◇後援 朝鮮日報社平壤支局

長篇小說 濁流 【97】
蔡萬植 作 鄭玄雄 畫

驚風(十四)

형보는 아무 대답이업는것을 보고 살금살금걸어서, 안人방미다지로 갓다。귀를 기우려보앗다。고요한방안에서 희실히 잠든 숨소리가 사근사근 들려온다。

형보는 약간 가슴이 두군거리는것을 어찌하지못하고, 살그머니 미다지를열고는, 위선 고개만 디려밀엇다。

삼십와트의 전등을 분홍더개로 가린 은은한 불아래에, 허트러저라한 (사리옷과 남人색제병 천의부에다가 얘낀어지 내던진 하얀 너벅다리와 머리칼이 몃낫 헛트러저내린 편희로운 잠든얼굴, 이것을 구경하는것만도 형보한테는 위선 족갑이 나가는 향락이다。

초봉이는 초저녁에 태수가나간뒤로 바루 잠이 들엇섯다。그는 오래만에 혼자서 자리에 누우니까 사지가 마음대로 빼더지고 호젓지근하지 아니한것이 어떠케나 편하든지몰랏다。그래서 그는 마음을노코 편안히 잠이 들엇섯다。

엇처이요 얌전하다는 그의모친 유씨는 딸을 학교에보내는 승변은 잇서도 딸더러 시집을가서 남편업이슬때는 어떠케하고 자야한다는것은 가르키지를 몰랏섯다。

형보는 한번 실긋웃고는 방으로 드러서서 미다지를 뒤로 소리업시 다덧다。

초봉이가 잠이 깨어서 앙탈을하더라도 그것을 매기할 준비는 되어잇지만 그래도 그는 조심조심 거러내려가 전등 스위치를 잡는다。

그는 아까운드시 잠간 초봉이의 잘든 맵시를 내려다보다가는 딸깍 전등을 꺼버린다。

…………。

초봉이가 경풍이나게 놀래여 몸을 뒤틀면서 소리를 지르려고하니까 억센인 손바닥이 입을 트러막는다。그리고는 놀르듯 바루 귀바퀴에서 소리가들린다。

『쉬!떠들면 태수가 죽는다 태수는 지금 차천집에서 그집여편네하구 자구잇다。내가나가서 한마디만 쑤시면 태수는 남편 한가한테 마저죽는다 태수를 죽이잔호라면 꼼작말구 잇서야한다』

이말이 고지가 들리고 아니들리고는 둘재로 초봉이는 연거퍼 놀래여 정신이 아찔햇다。대체 어런때에 어떠케해야하는것인지 헤바를 몰랏다。그는

(어머니는 이러지도 아시겟만) 이런생각이 들엇다。

아무리 몸을써도 일은 굴튼을 잇지만 그는 몸을 뒤틀엇다。그러나 꿈짝 할수도업다。소리는 질으기가 무섭기도하려니와 질르재노 입이 매혓다。이러노리가 잇슬가부냐고 안타갑다못해 죽을힘을 다 디려가지고 몸을 비틀면서

『으으ー』

소리를 치다가 그는그대로 까무러처바렷다。

초봉이가 다시 정신이 들엇슬때는 마침 열두시쳤다。그는 아까일이 꿈결가티 아득하여 도무지 정말인가 십지아니햇다。

그러케 생각하면 제발 꿈이올소사 하고 바래지지만 그러나 아득해서 그러치 꿈은아니요 어연한 생시다。

그는 제몸둥이가 마루 숙식간에 아주 씻지못할 더러운것이 되엇스니라 생각하니 태수한테대한 죄스러운생각이 맴면점 아프겟다。

(그러면 어떠케하나?)

이러케 저더러 물을때에 서슴지안코 나오는것은

(죽어야지)

하는 대답이다。

대체 그일이 어찌어찌하니까 남편한테 죄스럽다거나 그리고 또 어찌어찌하니까 죽어야한다는 이유는 알지도 못하거니와 생각해보려고도 아니햇다。

이러케 더퍼노코 하는 금새니까 그는 죽겟다는결심도 주저업시 선뜻 드러섯다。

죽을 결심을하고 인제 죽느니다 생각하니 비로소 일 당한것이 분하고 앙탁가워 눈물이 솟다저내렷다。

그는 분한김으로는 식칼이라도 가지고 건너가서 그 구렝이가티 징그럽고도 미운 형보를 숭덩숭덩 썰어죽이고 그러고 죽어야 속이 후련할것가탓다。아가 보도록 갈렷다。

그는 옷을 주어입고 이러나안젓다。못생각이 가슴에벅친다。

그는 일변 태수가 원망스럽기도햇다。만약 형보가 하든말이 정말이라면 어째자고 그런짓을하며 그러느라고 집을 비어노한다가 이런일을 당하게하는고 시퍼진것이다。

그러나 다시금 생각하면 역시 형보가 누울능글하게 꾸며낸것이겟지 그럿키가 업슬것도 가텃다。

그러라면 더욱이나 무슨얼골로 남편을 대하라시퍼 그는 남편이 도라오기전에 진속 자결을 하는것이 도리라고 마음이 조급해젓다。

コシケ 婦人病 夫婦円満の喜び 愛の宝庫

美神丸

이藥으로婦人病은秘密이곳칠수잇습니다

帶下、婦人病은女子의附屬物은안입니다。病毒、性호르몬의異常이原因으로子宮、卵巢、喇叭管이侵犯되여잇서서 漸漸惡化함에따라 全身에여러가지症狀이나타나는것입니다。

이미數百萬人의婦人들이効果를實驗한美神丸은重症의患者를研究해서 苦心한結果發見한것으로서、婦人科의外科手術과同樣의効果와作하야호르몬의內分泌促進作用으로强力圓滿히病原부터症狀까지도速히治療합니다 게다가大端히 쓰기조코 한번쓰면七日間이나 効가잇서서自宅에서秘密히治療됩니다

帶下、月經不順、月經痛、下腹足腰의땡기는대、冷症、血道、히스테리ー美容이衰하는대、頭痛眩暈、性的不滿、早產流產、애기못낫는분은지금곳愛用해주십시요

藥價는一日五錢當의五週分一圓八十錢、十五週分三圓五十錢입니다

無代進呈 新聞名을記入해서 葉書로申込해주십시요 美神丸一週分、夫婦圓滿의秘訣、애기낫는法、金枝者의體驗集等 送料不用商藥氣分을떠나서無代進呈합니다

大阪市東區南久寶寺町堺筋 本舖 宮內善進堂 振替大阪五七番

代理店京城、木村、新井、釜山、大黒

生徒募集

東亞自動車學校

奉天商埠地三經路八緯路一六四

運轉技術正確養成、學資低廉、就職確實、寄宿舍完備、實習車完備、敎材豐富

◇規則書請求次第發送(要三錢切手)

우수한치림약

리베ー루

염려말고 의심말고 꼭한번시용하시오

五日分貳円

大阪市東區南久太郎町 竹村製劑所

全國藥店에잇슴

肺病必治

꼭 낫는다!

無料(內務省衛生局、編纂의結核에關한文獻과나의全治된自宅治療法을가르켜드리고도 良藥을無代進呈함)

여러가지藥을먹어도낫지못한人士와 조흔藥과조흔養生을알려는사람에게

身熱이나리지안는분 기침이끗치지안는분 밤에식은땀나는분 喘息되는분 咯血되는분 억개가무거운분 不眠症잇는분 每日疲痛하는분 胃腸이弱한분 頭痛나는분 倦怠症나는분 胸腰痛잇는분 關節炎이잇는분

억더한重症患者라도勿爲失望

第三期患者도悲觀마십시요 내가나흔것이무엇보다도證據입니다 數年前에무서운肺病에걸녀서는世上에有名한醫藥과療法에莫大한金錢을無爲하게쓰며有名한先生에게診察을바덧스나죽엄을기다릴뿐인 重病에나는安心하고잇슬수업슴으로全生命을밧쳐서모든療法을研究하엿습니다 研究가헛되지안허서 一時는明日의生命이危殆하든나는드듸어二個月後에는 以前보다도健康한身體가될수잇섯습니다 나에게는 가장有効한 肺病輕妙藥其他病잇슬當時의實驗談 藥의選擇法 갈른기침잣치는法 咯血盜汗食料品의 選擇法 一切의肺病治療秘訣을 一一히懇切叮嚀히無料로 누구에게든지 가르처드립니다 또特殊한 患者에게는 特効良藥을無代로드립니다 肺病、肋膜、肺炎、加答兒로苦生하시는분은 이로움을보시게된것이무엇보다 多幸입니다 하로의遲滯가百年의後悔가되기前에新聞名(朝鮮日報)을記入하야 一時라도速히肺病全快法無料送付하라고하십시요 이것도 敎人하기爲하야하고잇는것이오니 奉仕하고잇는사람입니다 아모조록安心하시고同封하야주십시요

本人住所 東京市小石川區東青柳町一三

松島教正